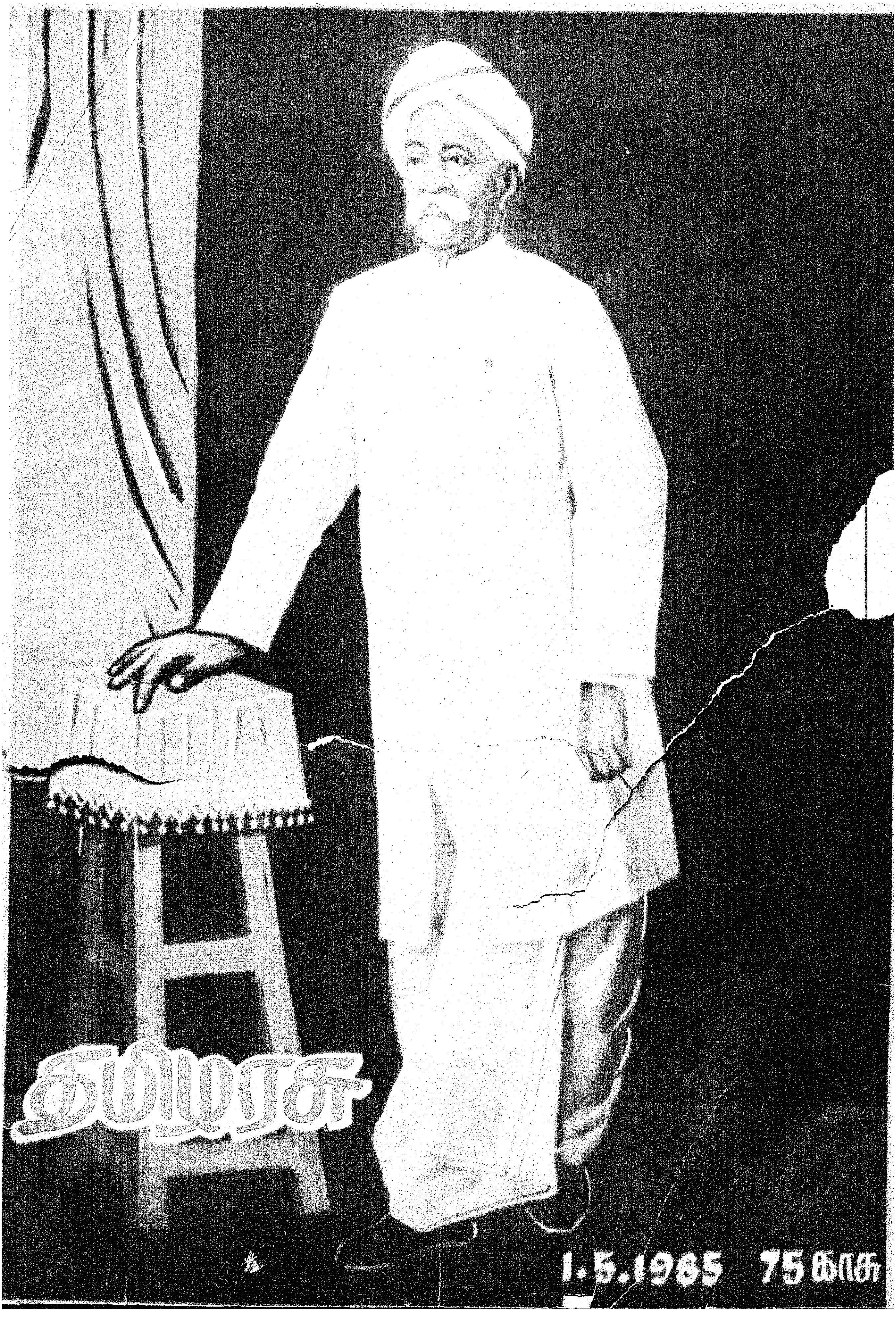

தமிழரசு
1.5.1985 75 காசு

அண்ணல் அம்பேத்கார்

தோற்றம்: 14-4-1891 : மறைவு: 6-12-1956

மே நாள் செய்தி

என் ரத்தத்தின் ரத்தமான உடன் பிறப்புகளே !

உழைக்கும் வர்க்கத்திற்கே இவ்வுலகம் உரிமையானதென்பதை உணர்த்திய நாள்தான் மே முதல் நாள். அமெரிக்க நாட்டில் உள்ள சிக்காகோ நகரில் 1886 ஆம் ஆண்டுபல்லாயிரக் கணக்கான தொழிலாளர்கள் ஒன்று கூடி உரிமை முழக்கம் எழுப்பினர். தொழிலாளர் களின் உரிமை வாழ்விற்குத் தங்களுடைய செயற்கரிய தியாகத்தால் அடித்தளம் அமைத் தனர். ரத்தத்தை ஆறாக ஓடவிட்டு, உயிர் களைப் பலிகொடுத்து, ''உழைக்கும் மக்களே உலகின் உண்மையான உரிமையாளர்கள்'' எனும் தத்துவத்தை நிலைநாட்டினர்.

1889-ல் பாரிஸ் மாநகரில் கூடிய சர்வதேச சோஷலிஸ்ட் மாநாட்டில் மே முதல் நாளை உலகப் பாட்டாளி வர்க்கம் உரிமைத் திரு நாளாகக் கொண்டாட வேண்டுமென்று அழைப்பு விடுக்கப்பட்டது. அன்று தொடங்கி மே முதல் நாள் உழைக்கும் வர்க்கத்தின் தியாகத் திருநாளாக உலகெங்குமுள்ள தொழி லாளர்களால் நாடு, மொழி, இனம், மதம் ஆகிய பேதங்களைக் கடந்து கடைப்பிடிக்கப்பட்டு வரு கிறது.

மாண்புமிகு முதல்வர் டாக்டர் எம்.ஜி.ஆர்.

''தொழிலாளர் ஸ்தாபனம் மனக்குறையின் மீதும், அதனால் இயற்கையாக ஏற்படக்கூடிய ஆத்திரத்தின் மீதும் ஏற்பட்டுவிடுவதுண்டு. இவை சரியான அடிப்படை அல்ல. ஒருவரின் உழைப்பின் மீது மற்றொருவரின் வாழ்வு அமைக்கப்படும் அநீதியை ஒழிப்போம் என்ற அடிப்படைகளின் மீது கட்டப்பட்டுள்ள தொழில் ஸ்தாபனங்கள் அந்த உன்னதமான லட்சியம் ஈடேற வேண்டுமென்ற நோக்கத்தை உறு துணையாகக் கொள்ள வேண்டும்'' என்று அமரர் பேரறிஞர் அண்ணா அவர்கள் வலி யுறுத்தியிருக்கிறார்கள்.

தொழிலாளர்களின் ஒற்றுமை, தொழிற் சங்கங்களின் கூட்டு முயற்சி, வெளியாளர் தலையீடும், தலைமையுமில்லாத நிலையில் தொழிலாளர்கள் தாங்களே முன்வந்து நடத்தும் தொழிற்சங்க இயக்கம் இவற்றில் தொழிலா ளரின் பேரம் பேசும் சக்தி வலிவைப் பெறும். அந்த ஒற்றுமையின் வலிவு பேச்சு வார்த்தை களின் வாயிலாகவே கோரிக்கைகள் நிறைவேற உதவி செய்யும்.

நம்மை நாமே ஆண்டு கொள்கிற மக்க ளாட்சியின் வேலை நிறுத்தங்களால் ஏற்படும் இழப்புகள் இறுதியில் உழைக்கும் வர்க்கத்திற்கே பாதகமான விளைவுகளை ஏற்படுத்தும்.

தொழிலாளர்களே ! உழைக்கும் வர்க்க உடன்பிறப்புக்களே ! உங்கள் ஒற்றுமைதான் உங்களின் வலிமை! உங்களின் போராட்டச் சக்தியைச் சிதறவிடாதீர்கள்! போராட்டச் சக்தியை ஒருமுகப் படுத்துங்கள்! அதைச் சரியான வழியில் பயன்படுத்துங்கள்! போராட்டம் இல்லாமலே வெற்றிகளைக் காண் பீர்கள்.

இன்றைய புதுயுகத் தொழிலாளர் களுக்குத் தங்களைத் தாங்களே தலைமை தாங்கி நடத்திச் செல்லக்கூடிய தகுதியும், திறமையும், அறிவும், ஆற்றலும், ஆண்மையும் உண்டு

சமத்துவச் சமுதாயம் காண்பதே உழைக் கும் வர்க்கத்தின் உண்மையான இலட்சியம் எனும் மூலக் கருத்திற்கு முதலிடம் தாருங்கள்! நம்மைக் காட்டிலும் நலிந்துள்ள நமது உடன் பிறப்புகளை முன்னேற்றக்கூடிய பொருளாதார மாற்றத்திற்கு அடிப்படை அமைத்திடுங்கள்! புதுயுகத்தின் ஈட்டி முனைகளாக, முன்னோடி களாக விளங்கிடுவீர்.

உழைப்போம்! உயர்வோம்! உழைப்பால் உலகை உயர்த்துவோம்! உழைக்கும் மக்கள் அனைவரும் ஒருதாய் மக்கள் என்பதை உலகிற்கு உணர்த்துவோம்! ஒற்றுமையைக் குலைக்கும் தீய சக்திகளை ஒதுக்குவோம்! சமுதாயச் சம தர்மச் சிற்பிகளாக உழைக்கும் வர்க்க உடன் பிறப்புகளே கடமையாற்ற முன்வருவீர்! உழைப்பின் மேன்மையை, உழைப்பாளரின் உயர்வை உலகம் உணரச் செய்வோம்!

உழைக்கும் கரங்கள்-நாளைய புது உலகை உருவாக்கும் கரங்கள் - ஆக்கும் சக்திகொண்ட கரங்கள் என்பதையே வரலாறாக எழுதிக்காட்ட உழைக்கும் வர்க்க உடன்பிறப்புக்கள் அனை வரையும் அழைக்கிறேன். உழைப்பாளி மக்கள் அனைவருக்கும் என் உளம் கனிந்த மே நாள் வாழ்த்துக்களைத் தெரிவித்துக் கொள்கிறேன்.

தமிழரசு

திருவள்ளுவர் ஆண்டு 2016

குரோதன - சித்திரை 19

மலர் : 15 1-5-1985 இதழ் : 21

இந்தியாவை வளர்ச்சியுறச் செய்வோம்!

மாண்புமிகு இந்தியப் பிரதமர்

திரு ராஜீவ் காந்தி

இன்று விவேகானந்தரின் 125-வது பிறந்த நாள். அவரது வாக்குகள் இன்றும் நமது இளைஞர்களுக்கும், நாட்டின் வலிமைக்கும், ஒற்றுமைக்கும், ஒருமைப்பாட்டுக்கும் பெரிதும் பயன் தருவனவாக உள்ளன. இன்று நமக்கு முன் உள்ள பொறுப்புகள் பற்பல ஆண்டுகளாக நமது நாட்டின் முன்னின்றவற்றைக் காட்டிலும் மிகுதி. உலகின் இன்றைய நிலைமையை நீங்கள் அறிவீர்கள். நமது நாட்டிற்குள் இருக்கும் சூழ்நிலைகளும் உங்களுக்குத் தெரியும். இவற்றைத் தாண்டி இந்தியாவை ஒற்றுமைப்படுத்த நாம் பாடுபட வேண்டும். பாரபட்சம், சாதி மத வேறுபாடுகள், மண்டல வேறுபாடுகள், மொழி வேறுபாடுகள் ஆகியவற்றிற்கு மேலாக ஒன்றுபட்ட வலிமைமிக்க இந்தியாவை உருவாக்க நாம் உயர வேண்டும்.

சமீப காலத்தில் இந்திய இளைஞர்களிடையே புதுமையான எழுச்சி தோன்றியுள்ளது. அது வலிமைப்படுத்தப்பட்டு முன்னணிக்கு இட்டுச் செல்லப்பட . வேண்டும். இளைஞர்கள் எப்போதும் பொறுமையற்றவர்கள்; அதாவது உடனடியாக முடிவுகளை எதிர்நோக்குபவர்கள். நாம் கடுமையாக உழைத்து முடிவை அடைய வேண்டும். இந்தியா தனது வளர்ச்சியின் முதல் பகுதியைக் கடந்துவிட்டது.

இப்போது நாம் இரண்டாவது கட்ட வளர்ச்சியைத் தொடங்கி இருக்கிறோம். நாம் நிறைவேற்றியுள்ளனவற்றை மதிப்பிட்டாக வேண்டும். நமது முன்னேற்றத்தை எண்ணிப் பார்க்க வேண்டும். நாம் செய்த தவறுகளைக் கண்டறிந்தாக வேண்டும். ஏனென்றால் அப்போதுதான் மேலும் முன்னேற நம்மை நாமே திருத்திக் கொள்ளமுடியும். இன்றைய நமது இளைஞர்கள் செயல் - முடிவுகளை எல்லாத் துறைகளிலும் எதிர்நோக்கிக் கடுமையாக உழைத்தாக வேண்டும். நமது இளைஞர்கள் வலிமையை ஒன்றுபடுத்த வேண்டும். இன்றைய இந்தியாவில் 71 சதவீத மக்கள் தொகை 35 வயதுக்கு உட்பட்ட இளைஞர்களாகும். இந்த இளைஞர்களின் இந்தியா, வளரும் வலிமைமிக்க நாடாக மிளிர அடுத்த நூற்றாண்டை எதிர்நோக்குகிறது. இன்றிலிருந்தே நாம் செயல்பட்டால் அடுத்த 10 அல்லது 15 ஆண்டுகளில் நாம் நமது குறிக்கோளை அடையத் தயாராகிவிடுவோம். நாம் உருவாக்கிக் கொண்டிருக்கும் இந்தியா நமது வழக்கமான வழிகளில் அன்று. அவை நம்மை பல்வேறு நடைமுறைகளிலும் இருத்துகின்றன. தலைக்குமேல் பெரும்பளுவைச் சுமத்துகின்றன. அவற்றை நாம் இனிமேலும் சுமந்து கொண்டு செல்ல முடியாது.

கடந்த சில வாரங்களில் நாட்டின் முன்னிற்கும் பல சிக்கல்களைப் பார்க்கிறேன். அவற்றில் தலையான பிரச்சினை ஒழுங்கு. தெருக்களிலும் சாலைகளிலும் ஒழுங்கு, பொது இடங்களில் ஒழுங்கு, உயர்நிலைகளில் ஒழுங்கு, மைய அரசு, மாநில அரசுத் துறைகளிலும் ஒழுங்கு, இப்படி எல்லாப் பகுதிகளிலும் எல்லா இடங்களிலும் ஒழுங்கில் நாம் கண்டிப்பாய் இருக்க வேண்டும். ஒழுங்கை நிலைநாட்ட நம்மால் முடியாவிட்டால், நம்மால் முன்னேறவே முடியாது.

தீட்டப்படும் நமது புதிய திட்டங்கள் இளைஞர்களை உருவாக்குவதாகவும், இந்தியப் பண்பாடு, இந்தியக் கலாச்சாரம், இந்திய உடைமைகள் ஆகியவற்றை உருவாக்கும் இளைஞர் பண்புகளை உருவாக்குவதாகவும் அமையும்படி நாம் பார்த்துக் கொள்ள வேண்டும். இளைஞர்களின் உடல் வலிமையும் உடல் நிலைமையும் முன்னேறுகின்றதா என்பதை கவனிக்க வேண்டும். விவேகானந்தர் சொன்னதுபோல உள்ளம் மட்டுமன்று; உரம் மிக்க உடல் துணையோடு கூடிய உள்ளம், அதுதான் இன்றியமையாதது. நமது இளைஞர்களின் உடல் திறத்தை எப்படி உருவாக்குவது? விளையாட்டாயிருந்தாலும் அல்லது எந்தத் துறையாயிருந்தாலும் நமது இளைஞர்கள் பங்குகொள்ளும் ஒவ்வொரு துறை

மேதினியை விழிக்க வைத்த மே தினம்

—பேரறிஞர் அண்ணா

'வளமையினருகே வறுமை; பலத்தினருகே பயம், இது ஏன்? இந்தக் கேள்வி சாதாரண மக்களையல்ல, கருத்துலகின் காவலர்களாக விளங்கியவர்கள் அனைவரையும் கதிகலங்க அடித்தது. கி.மு. நான்காம் நூற்றாண்டில் வாழ்ந்த பிளேட்டோ என்னும் கிரேக்க தத்துவ ஞானியின் காலத்திலிருந்து கி பி. பத்தொன்பதாம் நூற்றாண்டின் ஆரம்பத்தில் மார்க்ஸ் காலத்தின் முன்வரை.

மக்களின் நல்வாழ்வுக்கான ஆராய்ச்சிகளனைத்தும் நம்பிக்கையான முடிவை அளிக்கவில்லை. பெரும்பகுதி வெறும் சொல்லாராய்ச்சியாகவும், வேதாந்த விசாரணையாகவும், சமாதானத்தை முறிக்காத சமரச கீதமாகவும், நாட்டுக்குதவாத ஏட்டுரையாகவும் முடிந்தது.

இருட்டறையில் இன்னலுற்ற மக்கள் இன்பங்காண விழைந்த ஒவ்வொரு சமயமும் ஒடுக்கப்பட்டனர். ஆண்டை—அடிமை, உயர்ந்தவன்— தாழ்ந்தவன், மதகுரு — பக்தன், மிராசு — உழவன், பிரபு — பணியாள், முதலாளி — தொழிலாளி இவர்களிடையே ஏற்பட்ட வர்க்கப் போராட்டங்களே உலக வரலாறாகும்.

இந்தப் போராட்டங்களின் வரலாற்றை நன்றாக அலசிப் பார்த்தவர் மார்க்ஸ். பிரபுக்கள் — முதலாளிகள் கொடுங்கோன்மை வெகு நாளைக்கு நிலைக்காதென்பதையும், உழைப்பாளிகளின் முயற்சியால்தான் உழைப்பாளர் உலகு மலரும் என்பதையும் அவர் எடுத்துக் காட்டினார். அவருடைய தெளிந்த முடிவு, ஒடுக்கப்பட்ட உழைப்பாளர்களை ஒன்று சேர்த்தது. நலிவுற்ற உள்ளத்தைப் புலியுள்ளமாக்கியது. கசங்கிய கண்கள் கனலைக் கக்கின; மேதினி விழித்தது; மேதினம் பூத்தது.

ஏழை என்றும் பணக்காரன் என்றும் இரு வர்க்கம் இருப்பது பொதுவாகவே சமுகத்துக்குக் கேடு, ஆபத்து என்று எடுத்துக் கூறி, பாட்டாளியின் துயரைத் துடைக்கப் பாடுபட்டார்கள் சமதர்ம நோக்குடைய தலைவர்கள். அந்த அரும்பணியின் ஆரம்ப வேலை, தொழிலாளரின் உழைப்பு, காலம், அளவு, கட்டு திட்டம் முதலாளிகளால் சூறையாடப்படுவது தடுக்கப்பட வேண்டும் என்று தொடங்கப்பட்ட முதல் முயற்சி மே தினம்!

யிலும் அவர்களை எவ்வாறு வெற்றி பெறச் செய்வது ? வெற்றி பெற வேண்டும் என்ற எழுச்சி தோன்றியாக வேண்டும். அது இன்றைய இளைஞர்களிடம் சற்றுக் குறைவாகவே உள்ளது. ஒரு குறிப்பிட்ட நிலைக்குவளர்ந்து விட்டால் 'நான் எனது பங்கைச் செய்துவிட்டேன்' என்ற சிந்தனையில் ஓய்வெடுக்கத் தொடங்கலாம். ஆனால், இறுதி நிலைமை அடைவதிலேயே மாற்றம் உள்ளது. இது இன்றைய இளைஞர்களிடம் இல்லை. சாதாரண நிலைக்கு மேல், சிறப்பு நிலைக்கு வர நாம் அவர்களை உயர்த்திவிட வேண்டும். தேவைப்படும் போதெல்லாம் நமது இளைஞர்கள் ஒன்றுபட்டு நிற்பதையும், தக்க தருணத்தில் எழுச்சி பெறுவதையும் நாம் பார்க்கிறோம். அவ்வாறு எழுச்சி பெற அவர்கள் தேவையான தகுதிகளைப் பெற்றிருக்கிறார்கள் என்பதையும் நாம் அறிவோம். எந்த நாடும் ஏற்காததும், எந்த நாடும் நிறைவேற்றாததுமான அறைகூவல்களை நாம் ஏற்று, முடித்துள்ளதைக் கடந்த மூன்று நான்கு ஆண்டுகளாக நான் பார்க்கிறேன். இது நாம் பெருமைப்பட வேண்டிய ஒன்று. ஆனால் அதற்கும் மேலாக நாம் அதைத் தொடர்ந்து செய்து கொண்டே இருக்க வேண்டும். ஒருமுறை செய்துவிட்டுப் பின்னர் ஐந்து ஆண்டுகளுக்கு ஓய்வெடுத்துக் கொள்வது அல்ல என்பதையும் நாம் நினைவில் கொள்ள வேண்டும். தொடர்ந்து நாம் உயர்நிலை அடையப் பணி செய்தல் வேண்டும். அதற்கு இன்றைய இளைஞர்களின் பணி மிகவும் அவசியமானதாகும்.

நமக்கு முன்னர் நாட்டை ஒன்றுபடுத்துவது-நாட்டைச்செழுமையுடன் உருவாக்குவது போன்ற பணிகள் உள்ளன. நமது வேற்றுமைகளை மறந்து ஒன்றுபட்டு நாட்டை உருவாக்கும் நேரம் இது. இளைஞர்கள் 21-வது நூற்றாண்டின் வளர்ச்சியை நோக்கி, இந்தியாவை உருவாக்கி அடுத்த நூற்றாண்டுக்குச் செல்லத் தயாராக வேண்டும்.

நீங்கள் நடத்தும் இரண்டு நாள் கருத்தரங்கிற்காக உங்களை வாழ்த்துகிறேன். இளைஞர்களுக்காகப் பல திட்டங்களைக் கொண்டு வருவோம். உங்களுடைய உரையாடல்களிலிருந்து மேலும் சில கருத்துக்கள் சில புதிய கருத்துக்கள்-கிடைக்கும். இந்தப் பன்னாட்டு இளைஞர் ஆண்டினை - இந்திய இளைஞர்களின் சுறுசுறுப்பான செயல்பாடு கொண்ட ஆண்டாக மேற்கொள்ள முயல்வோம்.

(டெல்லியில் இளைஞர் ஒற்றுமை மற்றும் தேசிய ஒருமைப்பாட்டு தேசிய அமைப்பை 12-1-85-ல் தொடக்கி வைத்து ஆற்றிய உரையிலிருந்து)

தமிழாக்கம் : இளைஞர் விளையாட்டு பயிற்சித் துறை

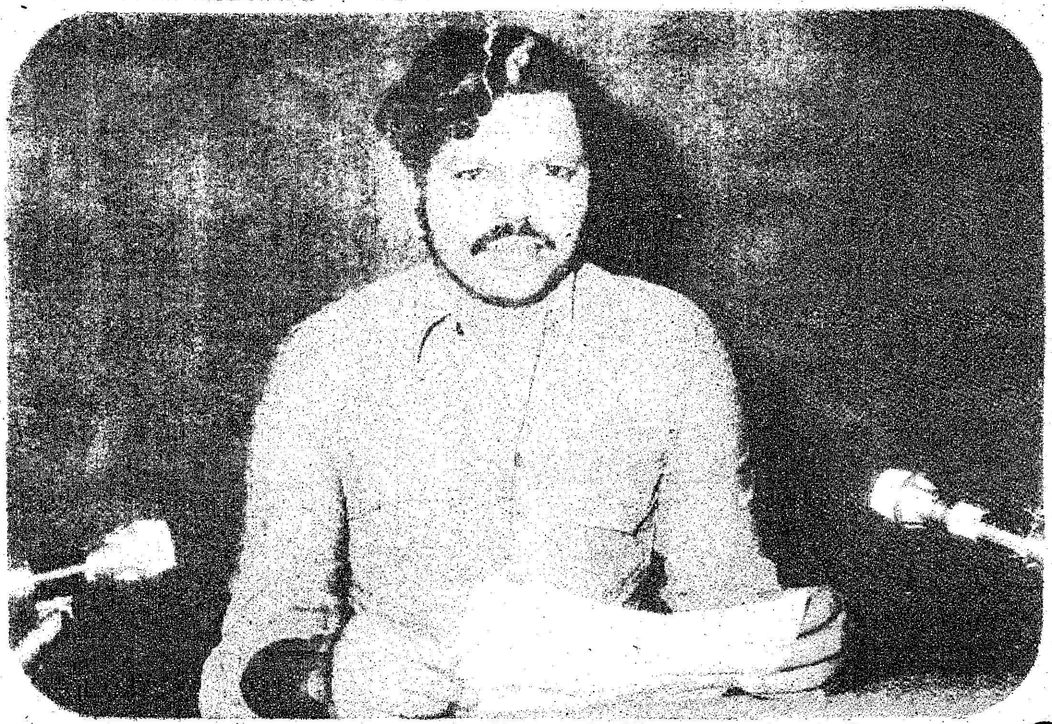

மாமேதை அம்பேத்கார்

மாண்புமிகு ஆதிதிராவிட நலத்துறை அமைச்சர்
திரு அ. அருணாசலம்

அன்பார்ந்த தமிழ்ப் பெருங்குடி மக்களே வணக்கம்.

தமிழக அரசு மாமேதை டாக்டர் அம்பேத்கார் அவர்களின் 95-வது பிறந்தநாளைக் கொண்டாடும் நன்னாளில் என்னை அமைச்சரவையில் இடம் பெறச்செய்த இதய தெய்வம் டாக்டர் புரட்சித் தலைவர் அவர்களுக்கு என்னுடைய இதயங்கனிந்த நன்றியை உரித்தாக்குகிறேன்.

ஏழை என்றும் அடிமை என்றும்
எவருமில்லை ஜாதியில்
இழிவு கொண்ட மனித ரென்பர்
இந்தியாவில் இல்லையே

என்று பாடினார் மகாகவி பாரதியார்.

நமது சமுதாயம் தனது அங்கமாக விளங்கும் ஒரு உழைக்கும் வர்க்கத்தைச் சார்ந்த லட்சக்கணக்கான மக்களைத் தீண்டத்தகாதவர்கள் என்று ஒதுக்கி அவர்களின் உள்ளத்தை நோகடித்து வேக வைத்தது. அந்த வெந்தணலிலே வெந்து வெளியேறிய வீரரே நம் டாக்டர் அம்பேத்கார் ஆவார்.

தீண்டாமை கூடாது; அது வேண்டாதது என்று நாட்டில் பெருந்தலைவர் பலர் எடுத்துரைத்து, மக்கள் உள்ளத்திலே இடம் பெற்றிருந்த மாசுகளை நீக்கப் போராடினார்கள்.

டாக்டர் அம்பேத்கார் அவர்கள் பம்பாய் மாநிலத்தின் ரத்னகிரி மாவட்டத்தில் 1891-ஆம் ஆண்டு ஏப்ரல் 14ஆம் நாளன்று ராம்ஜி-பீமாபாய் தம்பதியருக்கு 14வது பிள்ளையாகப் பிறந்தார். அவருடைய இயற்பெயர் பீம் என்பதாகும். இவர் ஆதிதிராவிட இனத்தில் தோன்றி அந்த இனத்திற்கு விடிவைத் தேடித்தந்த விடிவெள்ளி ஆவார்.

தமிழகத்தைப் பொறுத்த அளவில் தந்தை பெரியாரும் பேரறிஞர் அண்ணா அவர்களும் தீண்டாமையின் கொடுமைகளை எடுத்துரைத்து மக்களை விழிப்படையச் செய்தவர்களில் முக்கியமானவர்கள்.

''கெட்ட பொருளைத் தொடக்கூடாது; குப்பை கூளம், துர்நாற்றப் பொருள் ஆகியவைகளிடம் நிச்சயமாகத் தீண்டாமையை அநுஷ்டிக்கத்தான் வேண்டும். அக்கினித் திராவகம், வெடிகுண்டு, விஷம், சீறும் நாகம், கொட்டும் தேள் இன்னும் பலப்பல உண்டு ஆபத்து தரக்கூடியவை. அவைகளைத் தீண்டாதிருக்க வேண்டும். நியாயம் அது. ஆனால் பல கோடி மக்களை, தாய் நாட்டவரை, மூதாதையர் காலம் முதற்கொண்டு நம்முடன் வாழ்ந்து வருபவர்களை தீண்ட மாட்டோம் என்று கூறுவது, தீண்டாமையை அநுஷ்டிப்பது எவ்வளவு வேதனை? எவ்வளவு அர்த்தமற்றது என்பதை எண்ணிப் பார்க்கும் எவரும் அந்தக் கொடுமை இருக்க வேண்டும் என்று வாதாட முடியாது. தீண்டாமையால் இன்ன நன்மை விளைந்தது-விளைகிறது - விளையும் என்று கூறவும் முடியாது. அதற்கு மாறாக, தீண்டாமையால் ஏராளமான கேடுகள் விளைந்திருப்பதைக் காட்ட முடியும்'' என்று ஒரு முறை பேரறிஞர் அண்ணா அவர்கள் குறிப்பிட்டார்கள்.

தீண்டாமைக்கு ஆளாகாதவர்களே அதன் கொடுமையை உணர்ந்திருக்கும்போது தீண்டாமைக்கு ஆளாகிய இனத்தில் தோன்றிய ஒருவர் எந்த அளவு துன்ப உணர்வுக்கு ஆளாகியிருப்பார் என்பதை நாம் எண்ணிப் பார்க்க வேண்டும்.

அண்ணல் அம்பேத்கார் அவர்கள் - ஆதி திராவிட இனத்தில் தோன்றி அனைத்துலகப் பெருமை பெற்ற மாமேதை ஆவார்.

அவர் 1936ல் நடைபெற்ற சாதி ஒழிப்பு மாநாட்டிற்குத் தயாரித்த தலைமை உரையில்,

''சாதியை நீங்கள் விரும்பவில்லையானால் உங்கள் உத்தம சமூக அமைப்பின் தன்மை என்ன எனக் கேள்வி கேட்கப்படலாம். சுதந்தரம், சமத்துவம், சகோதரத்துவம் ஆகியவைகளை அடிப்படையாகக் கொண்ட ஒரு சமூக அமைப்பே எனது லட்சியம். அத்தகைய ஒரு சமூக அமைப்பு ஏன் ஏற்படக் கூடாது? சகோதர பாவனை ஏன் ஏற்படக்கூடாது? அதற்கு எத்தகைய முட்டுக்கட்டையும் ஏற்படுமென்று எனக்குத் தோன்றவில்லை'' என்று குறிப்பிட்டார்.

பள்ளிப் பருவத்திலேயே தீண்டாமையின் கொடுமையை அனுபவித்தவர் டாக்டர் அம்பேத்கார் அவர்கள்.

தந்தை பெரியாரிடத்தில் அம்பேத்காருக்குத் தனி மதிப்பும் பற்றும் இருந்தது. ஜின்னா அவர்களைச் சந்திக்கத் தந்தை பெரியார் அவர்கள் பம்பாய்க்குச் சென்றபோது, அம்பேத்கார் அவர்களையும் தந்தை பெரியார் அவர்கள் சந்தித்து உரையாடினார் என்பது வரலாற்றுப் புகழ் மிக்க நிகழ்ச்சி ஆகும்.

இந்திய விடுதலை சம்பந்தமாக லண்டனில் நடைபெற்ற வட்ட மேசை மாநாட்டுக்கு உறுப்பினராக நியமனம் செய்யப் பெற்றார். சட்டமன்றத் தேர்தல்களில் தாழ்த்தப்பட்ட இனத்தவர்க்குத் தனித் தொகுதி வேண்டும் என்ற கோரிக்கையை வெளியிட்டார்.

சமுதாய, அரசியல், பொருளாதாரப் பிரச்சினை ஆகியவற்றிலே தேர்ந்த அறிவு பெற்றிருந்த அம்பேத்கார் அவற்றைப் பிறருக்கு எடுத்துரைக்கும் ஆற்றலையும் பெற்றிருந்தார்.

புரட்சிக் கருத்து மலர்களை அள்ளிக் குவித்த அந்தப் புரட்சியாளர் 1956 டிசம்பர் 6ஆம் நாளன்று மறைந்தார்.

சிறந்த பகுத்தறிவுவாதி_தேர்ந்த சட்ட நிபுணர் - ஆராய்ச்சி திலகம் சாதிக்கொடுமையைச் சாடிய தூயவர் - சாதி இழிவு பேசினால் சிறைத் தண்டனை வழங்கப்படும் என்ற சட்டம் அமலாவதற்கு வழி வகுதத சீலர்-இந்திய நாட்டின் அரசியல் சட்டங்களை உருவாக்கிய மாமேதை - கல்விக் கரை கண்ட கண்ணியர் - அரசியலில் புயலாகத் திகழ்ந்த அண்ணல் - எரிமலையாக விளங்கிய ஏந்தல் - தீவிரமான புரட்சிச் சிங்கம்-மூடத்தனத்தை முறியடித்த பெருந்தகை - உழைப்பினால் உயர்ந்த உத்தமர் - உணர்ச்சியின் ஊற்று - தன்னம்பிக்கையின் சிகரம் -அம்பேத்கார் அவர்களின் வாழ்வும் தொண்டும் நமக்கெல்லாம் உரம் ஊட்டும் என்பதும் ஊக்கம் விளைவிக்கும் என்பதும் உறுதி! அனைத்துலக் இளைஞர் ஆண்டைக்கொண்டாடுகின்ற இந்த நேரத்தில், நமது இளைஞர்கள் எல்லாம் அண்ணல் அம்பேத்காரைப் போன்று மேதைகளாக-ஆற்றல் உடையவர்களாக-பகுத்தறிவு வாதிகளாக விளங்கவேண்டும் என்றுவேண்டிக் கொள்கிறேன்.

அம்பேத்கார் என்பவர் ஒரு சமுதாயத்திற்கு மட்டும் சொந்தமானவரல்ல - இந்தியாவிற்கே சொந்தமானவர்.

நன்றி. வணக்கம்.

(சென்னை தொலைக்காட்சியில் 14.4.85-ல் ஆற்றிய உரை)

கம்ப்யூட்டர் கல்வி

தொழிற்கல்வி சிறக்க வேண்டுமென மாண்புமிகு தமிழக முதல்வர் அவர்கள் தீட்டிச் செயல்படுத்திவரும் சீரிய திட்டங்களில் ஒன்றாகச் சென்னைப் பள்ளிகள் அமைக்கப்பட்டுள்ளன.

தொழிற்கல்வித் திட்டத்தில் முக்கிய அங்கம் வகிப்பதான 'கம்ப்யூட்டர் சைன்ஸ்' கல்வி சென்னையில் துவக்கப்பட்டுள்ளது. தென்னிந்திய திருச்சபையின் கீழ் இயங்கிவரும் மேநிலைப் பள்ளிகளான-கீழ்ப்பாக்கம், அண்ணாநகர், வேப்பேரி ஆகிய இடங்களில் உள்ள பெயின் பள்ளிகளில் இந்தக் கல்வி (17.4.85) தொடங்கப்பட்டுள்ளது.

இம் மூன்று பள்ளிகளிலும் உள்ள-நான்காம் தலைமுறை எனப்படும் கம்ப்யூட்டர் கருவிகளின் மொத்த மதிப்பு ரூ 6.20 இலட்சம் ஆகும். இந்தக் கம்ப்யூட்டர் மூளை அதி வேகமாக 2, 62, 568 எழுத்துக்களைப் பிரசவிக்கக் கூடியதாகும்! 360 இலட்சம் எழுத்துக்களை இதில் சேமித்து வைக்கலாம்.

விருப்பப் பாடமாகவும் தொழிற் பாடமாகவும் 9ஆம் வகுப்பு முதல் 12ஆம் வகுப்பு வரை இந்தப் பள்ளிகளில் கம்ப்யூட்டர் கல்வி கற்பிக்க அரசு அனுமதித்துள்ளது.

திராவிடர் நிலையை உயர்த்திய தியாகராயர்

பேரறிஞர் அண்ணா

தியாகராயர் பெரிய செல்வந்தர்; பணம் படைத்தவர்; தியாகராயர் விரும்பியிருந்தால் வியாபாரத்தின் மூலம் பல இலட்சம் ஈட்டியிருக்கலாம். ஆனால் அவர் அதனை ஒரு பொருட்டாக மதிக்கவில்லை.

தியாகராயர் விரும்பியிருந்தால் சென்னையிலேயே பெரும்பாலான இடங்களை அவர் சொந்தமாக வாங்கியிருக்க இயலும். பணத்தின் மதிப்பு இன்றிருந்ததை விட அன்று பலமடங்கு உயர்ந்திருந்தது. இன்றைய இலட்சம் அன்றைய ஆயிரம் ரூபாய்க்குச் சமமானது. அத்தகைய காலத்திலே பல இலட்சம் படைத்த அவர், நினைத்தால் சென்னை நகரையே தன் முதலீட்டுப் பணமாக ஆக்கியிருக்கலாம். அவர் கூப்பிட்ட நேரத்திலே பணியாற்ற பல ஆட்கள் அவரிடம் இருந்திருக்கக்கூடும். எத்தனையோ சீமான்கள், சிற்றரசர்கள், வியாபார வேந்தர்கள், ஜமீன்தார்கள் உண்டு களித்து உல்லாச வாழ்வு வாழ்ந்து, களியாட்டத்தில் காலத்தைக் கடத்திக்கொண்டு இன்பத்தை நுகர்ந்து கொண்டிருப்பதைப் போல தியாகராயரும் இருந்திருக்க முடியும்.

மேலும் தியாகராயர் விரும்பியிருந்தால், பழைய கோயில்களைப் புதுப்பிக்கும் வேலையிலோ, பளிங்கு மண்டபம் கட்டும் வேலையிலோ ஈடுபட்டிருக்கலாம். அவர் விரும்பியிருந்தால் தெற்கிலுள்ள பழனியைப்போல வடக்கே ஒரு பழனியை உண்டாக்கியிருக்கலாம். இவைகளை ஏற்படுத்துவதற்குரிய பணம் அவரிடம் ஏராளமாக இருந்தது. அவர் இவைகளையெல்லாம் பெரிதாக மதிக்கவில்லை. தன்னுடைய சமூகத் தொண்டைத்தான் ஒரு பொருட்டாக மதித்தார். திராவிட சமூகத்திலேஒரு பெரிய விழிப்புணர்ச்சியை உண்டாக்கினார். அரசியலிலே நம்மவர்கள் முதலிடம் பெறவேண்டுமென்று அவர் விரும்பினார். தியாகராயர் போக போக்கியத்தைவிட்டுத் தாமாகவே கல்லும் முள்ளும் காட்டாறும் கருங்குழியும் நிரம்பிய பாதைவழி செல்லத் தொடங்கினார்.

சர் தியாகராயர் தோன்றி திராவிடப்பெருங்குடி மக்கட்குத் தலைமை பூண்டு அவர்களின் தன்னுணர்விற்கு வழி கோலி, அவர்களின் வாழ்வில் இருந்து வந்த அடிமைத்தனத்தை அகற்றப் பாடுபட்டுச் சமுதாயத் துறை, பொருளாதாரத்துறை, அரசியல் துறை ஆகியவற்றில் இடம் பெற்று உழைத்தார்.

நம்முடைய அடிப்படைக் கட்டிடம் பலமாக இருக்க வேண்டுமென்று அவர் அல்லும் பகலும் பாடுபட்டார். திராவிட இயக்கத்திற்குப் புத்துயிர் அளித்த பூமான் அவர்.

அவர் களத்திலே தூவிய விதை நன்றாக வளர்ந்திருக்கிறது. அவர் அன்று பறக்க விட்ட சமுதாயப் புரட்சிக் கொடியின் கீழ் நின்றுதான் நாம் இன்று பணியாற்றி வருகிறோம்.

எங்கு நோக்கினும் திராவிடர் துன்ப வாழ்வில் சிக்கிச் சிதைந்து வந்த அந்தக் காலத்தில்தான் தியாகராயர் தோன்றினார். வேதனை மிகுந்த காட்சியைக் கண்டு உள்ளம் வெதும்பினார். சீறிப் போரிட்டுச் சீர்கேட்டை ஒழிக்கச் செயலிலே இறங்கினார். அவரைப் பொறுத்தமட்டும் அவருக்கு ஒரு குறையுமில்லை. மற்ற பிரசாரங்களைவிட அறிவுப் பிரசாரம்தான் முக்கியமானதென்று தியாகராயர் எண்ணினார். அன்றே அவர் அறப்போரைத் துவக்கினார். அந்த அறப்போர் இன்று வெற்றி பெற்றிருப்பதைக் கண்டு நாமனைவரும் பூரிப்படைகிறோம். இன்றைய தினம் திராவிட இனம் வளர்ந்திருப்பதைக் கண்டு பெருமை அடைகிறோம்; அரசியல் வாழ்விலே பலர் இடம் பெற்றிருப்பதைக் கண்டு பெருமை அடைகிறோம். அன்று தியாகராயர் மத விஷயங்களிலே புகவில்லை. புரோகிதத்தை எதிர்க்கவில்லை. ஏனென்றால் முதலில் அவர், திராவிடர்களுக்குத் தன்னுணர்வை ஏற்படுத்தி மக்களைத் தட்டி எழுப்பிய பின்தான் மத விஷயத்திலே புக விரும்பினார். முதல் முதலில் நம் மக்களுக்கு என்ன தேவை என்பதை நன்குணர்ந்தே அவர் முதலில் அப்படி ஈடுபட்டார்.

தியாகராயர்தான் நாம் வெற்றிமேல் வெற்றி பெற வழி காட்டினார். இருட்டறைகளிலும் காட்டு நிலத்திலும் கூட்டம் கூடி இயேசுநாதர் உபதேசத்தைக் கேட்டு உலகம் உயர்ந்தது போல, தியாகராயரின் சொற்கள் தென்னாட்டில் மெள்ள மெள்ள ஏழை எளியோர் குடிசையில் குடிபுகுந்த பின்னர் மாளிகைகளிலெல்லாம் சென்று மக்கள் மன்றத்திலே புதியதோர் எழுச்சியை உண்டாக்கிவிட்டன.

சர். தியாகராயர் புதுமை பல செய்து காட்டினார், அதிலே தலைசிறந்த புதுமைதான் இந்தப் பார்ப்பனரல்லாதார் புரட்சி. அது அபூர்வமான வெற்றியைத் திராவிடருக்குத் தந்தது.

தியாகராயர் நம்மை விட்டுப் பிரிந்தார். ஆனால் அவரது ஞாபகம்நம்மைவிட்டுப் பிரியாது. சர். பி. தியாகராயர் அரும்பாடுபட்டுவளர்த்த கொள்கைகளைக் கடைப்பிடித்து அதனின்றும் வளர்ச்சிபெற்று உயர்ந்தோங்கி வந்திருக்கும் திராவிடர் இயக்கம் வெற்றிமேல் வெற்றி பெறும்.

(30—6—1950 அன்று திருவல்லிக்கேணியில் நடைபெற்ற தியாகராயர் நினைவுக் கூட்ட உரையிலிருந்து)

வெள்ளுடை வேந்தர்

சர் பிட்டி தியாகராயர்

சர் தியாகராய செட்டி அவர்கள் 1852 ஏப்ரல் 27ஆம் தேதி பிறந்தார். இவர் தந்தையின் பெயர் திரு. அய்யப்ப செட்டி அவர்கள். அவர், புகழ் வாய்ந்த தோல் வியாபாரி.

1876ல் மாநிலக் கல்லூரியில் பட்டம் பெற்ற , பின் தன் தந்தையின் வியாபாரத்தில் ஈடுபட்டார் தியாகராயர்.

பேரறிஞரான டாக்டர் டி.எம் நாயரும், ஆற்றல்மிக்க பெருந்தகையாளர் சர்.பி. தியாகராய செட்டியாரும் நீதிக்கட்சியை 1916 ஆம் ஆண்டு தோற்றுவித்தனர். தென்னிந்திய நல உரிமைச்சங்கம் என்பதே கட்சியின் பெயர்.

அரசாங்கப்பிரதிநிதிகள், நியமனம் பெற்ற உறுப்பினர்கள் ஆகியோர் உதவியில்லாமலேயே அமைச்சரவை அமைக்கும் அளவிற்கு நல உரிமைச் சங்கம் பெரும்பான்மை பெற்றிருந்தது. சட்டமன்ற நல உரிமைச் சங்கத்திற்கு 'நீதிக்கட்சி' என்ற பெயர் வழங்கிற்று. அப்பெயரே கட்சிக்குக் கடைசிவரை நிலைத்து நின்றுவிட்டது.

நாட்டிலுள்ள எல்லா மாநிலச் சட்டமன்றங்களிலும் சென்னை மன்றம்தான் சிறந்த முறையில் நடைபெறுகின்றது என்று எல்லோராலும் புகழப்பெற்றது. அதனால் வெளிநாட்டிலிருந்து இந்தியாவிற்கு வந்த பெருமக்களில் பலர், தில்லிப் பாராளுமன்றத்தைப் பார்வையிட்டு பின் சென்னை மன்றத்தையும் பார்வையிட வருவது வழக்கம்.

முழுநேரமும் கட்சி உறுப்பினர்கள் மன்றத்தில் இருக்க வேண்டுடும். இதிலிருந்து தலைவர் தியாகராய செட்டியாருக்கு மட்டும் விதிவிலக்குக் கொடுக்கப்பட்டது.

இவருக்கு முதல் மந்திரி பதவி கிடைக்க வாய்ப்பு இருந்தும் அதை அவர் நிராகரித்தார். அவருக்கு சம்பளம் வாங்க விருப்பமில்லாததும், உடல்நலம் காரணமாகவும் இந்தப் பதவியை நிராகரித்தார். பிறகு அவர் கௌரவத் தலைவராகச் சென்னை மாநகராட்சிக்கு நியமிக்கப்பட்டார்.

மாண்டேகு சீர்திருத்தத்தின்படி முதல்முதலாக மேல்சபையைத் தொடங்கிவைக்க காணாட் பிரபு சென்னைக்கு வந்தார். அப்பொழுது நீதிக்கட்சியின் தலைவர் திவான்பகதூர் பி. தியாகராய செட்டியார் சென்னை மாநகராட்சியின் தலைவராக இருந்தார். சென்னைத் துறைமுகத்தில் காணாட் பிரபுவை வரவேற்க மாநகராட்சி ஏற்பாடு செய்திருந்தது. அக்காலத்தில் ஆங்கிலேயர் ஏற்படுத்தியிருந்த கட்டு திட்டங்களின்படி காணாட் பிரபுவை வரவேற்கத் துறைமுகத்திற்கு வருபவர்கள் குறிப்பிட்ட முறையில் உடைகள் அணிந்துவர வேண்டும். அதாவது ஒரு தலைப்பாகை, நீண்ட கறுப்புக்கோட்டு, வெள்ளைக் கால்சட்டைகளையே ஒவ்வொருவரும் அணியவேண்டுமென்று கூறினர். சர். தியாகராய செட்டியார் அதை விரும்பவில்லை. 'நான் வழக்கமாக அணியும் தூயவெள்ளை உடையைத்தான் அணிந்து வருவேன். அதுகூடாது என்றால் நான் விழாவில் கலந்து கொள்ள விரும்பவில்லை. துணைத்தலைவர் வரவேற்பார்'' என்று கூறிவிட்டார். அரசினர், அவர் விருப்பத்திற்குப் பணிய வேண்டியதாயிற்று.

சென்னை மாகாணத்தைப் பொறுத்தவரை 1920ல் நடத்தப்பட்ட முதல் தேர்தலில் நீதிக்கட்சி ஈடுபட்டபோது காங்கிரஸ் ஈடுபடவில்லை. ஆனால் இதை எதிர்த்து சுயேச்சையாளர்கள் நின்றனர். நீதிக்கட்சி வாகை சூடி வெளிவந்தது.

தேர்தலில் அதிகப்படியான இடங்களைப் பெற்ற நீதிக்கட்சியின் தலைவர் என்ற முறையில் தியாகராசனாரை மந்திரிசபை அமைக்கச்சொல்லி, அப்பொழுது கவர்னராக இருந்த வெலிங்டன் பிரபு கேட்டுக்கொண்டார். தியாகராசனாரோ, தானே முதல் மந்திரியாகாமல், திவான்பகதூர் ஏ. சுப்புராயலு ரெட்டியாரை

அட்டை சொல்லும் கட்டுரை

சர். பிட்டி தியாகராயரின் 134 - வது பிறந்த நாளையொட்டி இந்தக் கட்டுரை இடம் பெறுகிறது

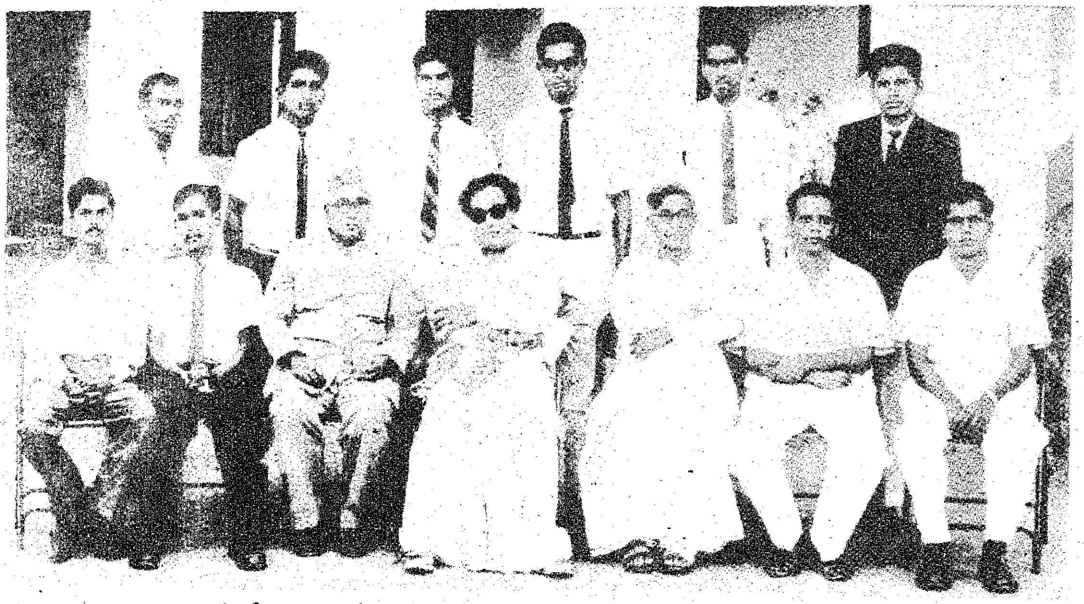

சர் தியாகராயர் கல்லூரி மாணவர் விடுதிநாள் கொண்டாடப் பட்டபோது (1964-65) கல்லூரி முதல்வர் திரு கே. ராஜ கோபாலன், கல்லூரி தாளாளரும் செயலாளருமான திரு பி.சி. முனிசாமி செட்டி (சர் தியாகராயரின் பேரன்) மற்றும் மாணவப் பிரதிநிதிகளுடன் மாண்புமிகு முதல்வர் டாக்டர் எம்.ஜி.ஆர்.

முதல் மந்திரியாகவும், ராஜராமராய நியங்காரை (பனகல் அரசரை) இரண்டாவது மந்திரியாக வும் ராவ்பகதூர் கே.வெங்கட ரெட்டி நாயுடுவை மூன்றாவது மந்திரியாகவும் சிபாரிசு செய்தார். அவர் கோரியபடி, கவர்னரும் மேற்படி மூன்று தலைவர்களையும் மந்திரிகளாக நியமித்தார். சர். ஆர். கே. சண்முகம் செட்டியாரும், ஏ.ராமசாமி முதலியாரும் பாரிஸ்டர் தங்கவேலு பிள்ளையும் அமைச்சர்கள் குழுவின் (கவுன்சில்) காரியதரிசிகளாக நியமிக்கப்பட்டனர். சர்.பி.இராஜ கோபாலாச்சாரியார் சட்ட சபைத் தலைவராக கவர்னர் அவர்களால் நியமிக்கப்பட்டார். பதவியேற்ற ஓராண்டுக்குள்ளேயே முதன் மந்திரியாக அமர்ந்த சுப்பராயலு ரெட்டியார் இயற்கை எய்திடவே, அடுத்த மந்திரிசபை, பனகல் அரசர் தலைமையில் அமைக்கப்பட்டது. சர் கே.வி.ரெட்டி இரண்டாவது மந்திரியாகவும், சர். ஏ.பி. பாத்ரோ மூன்றாவது மந்திரியாக வும் நியமிக்கப்பட்டனர்.

1923ல் இரண்டாவது பொதுத் தேர்தல் நடந்தது. இதிலும் நீதிக் கட்சி வெற்றி பெற்றது. முதல் மந்திரி சபையில் தமிழர்களுக்குப் பிரதிநிதித்துவம் கொடுக்கப்படவில்லை என்ற குறை இருந்து வந்ததை உணர்ந்த தியாகராசனார், இரண்டாவது மந்திரி சபையில் பனகல் அரசர் தலைமையில் சர்.ஏ.பி.பாத்ரோ இவர்களுடன் தமிழரான திவான்பகதூர் டி. என்.சிவஞானம் பிள்ளையையும் சேர்த்தார். சட்டமன்றத் தலைவராக எஸ்.டி.சுவாமிக் கண்ணுப் பிள்ளை தேர்ந்தெடுக்கப்பட்டார். சில மாதங்களில் இவர் இறந்துபோகவே, மன்றத் தலைவராகப் பேராசிரியர் இரத்தின சாமி தேர்ந்தெடுக்கப்பட்டார்.

(நீதிக்கட்சி நூற்றாண்டு விழா மலரிலிருந்து)

எத்தனையோ முறை ஏமைகளுக்கு திருமணம் செய்து வைத்திருக்கிறார். 'ஒரு நேரத்தில் நூற்றுக்கு மேற்பட்ட ஜோடிகளுக்குத் திருமணம் செய்து வைத்திருக்கிறார்.

இவர் வெளிநாட்டு நண்பர்களுடனும், தேசியத் தலைவர்களுடனும் நமது மாநில முக்கிய தலைவர் சர். சி. குமாரசாமி சாஸ்திரி, கௌரவ கூட்டத்தலைவர் ஆகியவர்களிடம் நட்புக் கொண்டிருந்தார்.

"தாது" வருடத்தில் அரசு ஏழை மக்களுக்கு பற்றாக்குறையின் காரணமாகக் 'கஞ்சி' கொடுத்தனர். அந்நேரத்தில் திரு. தியாகராயசெட்டி அவர்கள் முழுச் சாப்பாடு தினமும் ஏழை மக்களுக்கு அளித்தார். இவர் ஏழை மக்களுக்கு ஆயிரம் விளக்குப் பகுதியில் இலவச உணவு வழங்க மூன்று வருட காலத்திற்கு ஏற்பாடு செய்தார்.

இவரின் சேவையைப்பாராட்டி நமது இந்திய நாட்டின் கௌரவ விருதுகள் – ஆங்கிலேயர்களின் முன்னிலையில் வழங்கப்பட்ட விருதுகள் பல. 1909ல் ராவ் பகதூர் பட்டம் பெற்றார். 1918ல் திவான் பகதூர் பட்டம் பெற்றார். 1921ல் நைட்ஹுட் பட்டம் பெற்றார்.

சென்னை நகரின் அழகிற்கு இவர் ஒரு முக்கிய பிரதிநிதி. இவரது தொண்டுகளைப் பாராட்டி சென்னை மாநகர மக்களின் கோரிக்கையின்பேரில் இவரது பெயர் கௌரவமாக்கப்பட்டது. இவரது பெயர் கல்லூரிகளுக்கும், பூங்காவிற்கும் வைக்கப்பட்டுள்ளது.

இவர் கடைசிவரை சென்னை மாநகருக்கு உழைத்ததின் காரணமாக சென்னை ரிப்பன் பில்டிங்கில் இவரது உருவச்சிலை வைக்கப்பட்டுள்ளது. இவர் 1925 : ஏப்ரல் மாதம் உயிர் துறந்தார். கிழக்கு மாம்பலம் சென்னை மாநகரில் சேர்ந்ததால் இவரின் நினைவாகஅதற்கு 'தியாகராய நகர்' என்றும் பனகல் பூங்காவிற்கு எதிரே உள்ள தெருவிற்கு தியாகராயர் ரோடு என்றும் பெயர் சூட்டப் பட்டது.

டாக்டர் அம்பேத்கார்

ஆ. முத்துசாமி
வெளியீட்டு அலுவலர்,
செய்தி-மக்கள் தொடர்புத் துறை,

டாக்டர் அம்பேத்கார், தீண்டாமையை ஒழித்திடப் போராடி அவர்களுக்குச் சமுதாயத்தில் சம உரிமை அளிக்கப்பட வழிவகை செய்த சமுதாயச் சிற்பி.

முதன் முதலாகத் தன்னிச்சையான தொழிலாளர் கட்சியையும் பின்னர் தாழ்த்தப்பட்ட வகுப்பினர் கூட்டமைப்பையும் உருவாக்கிய மாமனிதர்.

அரசியல் சுதந்தரம் கிட்டிய பின்னர் வயதுவந்தோருக்கு வாக்குரிமை அளிக்கப்பட வேண்டுமென்பதை வலியுறுத்தியவர் அம்பேத்கார். சமய எழுச்சியும் சமுதாயச் சீர்திருத்தமும் அவரது வாழ்வின் குறிக்கோளாகக் கொண்டு அருந்தொண்டாற்றிய பல்கலைத் திறன்கொண்ட பேரறிஞராகத் திகழ்ந்தவர் அவர்.

அறிவைத் தேடி ஆக்கம் பெறுவதிலும் புத்தகங்களை எப்போதும் படித்துப் பயன்பெறுவதிலும் சிந்தனை செய்து அறிவுத் தெளிவடைவதிலும் நிகரற்ற கல்விமானாகத் திகழ்ந்தார். வரலாறு, பொருளாதாரம், அரசியல், சட்டம், அரசியலமைப்பு ஆகிய துறைகளில் கற்றுத் துறைபோகிய வித்தகர் டாக்டர் அம்பேத்கார். வாழ்நாள் முழுவதும் நூல்களைப் பயில்வதில் காலம் கழித்ததுடன் பல்வேறு மொழிகளை அறிந்த பல்கலை வல்லுநராக வாழ்ந்தவர். சிறந்த நூல்நிலையத்தை நிர்வகித்ததுடன் அங்கேயே உண்டு உறங்கியும் நாட்களைக் கழித்தார். "என்னைப் போன்ற சமுதாயத்தில் நிராகரிக்கப்பட்டவருக்கு, இப்புத்தகங்களே சீரிய நண்பர்கள்" என்று அவர் குறிப்பிட்டுள்ளார். புத்தகங்களே அவரது சீரிய நண்பர்கள். 1953ஆம் ஆண்டு உஸ்மானியா பல்கலைக் கழகம் அவருக்கு எல்.எல்.டி.பட்டம் வழங்கியபோது அவரைச் சிறப்பித்துக் கூறுகையில்,

"பேரறிவாளர்; சமுதாயத் தொண்டர்; சட்டவல்லுநர்களில் தலைசிறந்தவர்; புகழ்பெற்ற சட்டப் பேரவை உறுப்பினர்; இந்தியாவின் தாழ்த்தப்பட்ட, பின்தங்கிய மக்களின் நலன் காக்கும் ஒப்புயர்வற்ற சீராளர்" என்று குறிப்பிட்டுள்ளது.

அம்பேத்காரின் பாட்டனார் மலோஜி சக்பால், மகாராஷ்டிரத்தைச் சேர்ந்த ரத்னகிரி மாவட்டத்தின் மஹார் குடும்பத்தைச் சேர்ந்தவர். இவர் இராணுவப் பணியிலிருந்து ஓய்வு பெற்றவர். இவரது மகன் ராம்ஜியும் இராணுவத்திலிருந்து ஓய்வு பெற்றவராவார். இவருக்குப் பதினான்கு குழந்தைகள். இறுதியாகப் பிறந்த குழந்தைதான் டாக்டர் அம்பேத்கார். 1891ஆம் ஆண்டு ஏப்ரல் 14ஆம் நாள் பிறந்தார். இராணுவத்தில் சுபேதார் மேஜராகப் பணியாற்றி, இராணுவப் பள்ளியில் சுமார் 14 ஆண்டுகள் தலைமை ஆசிரியப் பொறுப்பில் இருந்தவர் இவரது தந்தையார் ராம்ஜி. 1891ஆம் ஆண்டில் ஓய்வு பெற்று மாதம் ரூ. 50 ஓய்வூதியம் பெற்று வந்தார். பின்னர் ரத்னகிரி மாவட்டம் டபோலியில் குடும்பத்ினருடன் வர்ழ்ந்தார். 1894ஆம் ஆண்டில் ரத்னகிரி பொதுப்பணித் துறையில் கிடங்குக் காப்பாளராக மீண்டும் பணியில் சேர்ந்தார்; பின்னர் சதாரா என்ற இடத்திற்கு மாற்றப்பட்டார். பதினான்காவது மகனாகப் பிறந்த பீம்ராவ், 1900ஆம் ஆண்டில் சதாராவில் அரசினர் உயர்நிலைப்பள்ளியில் முதல் வகுப்பில் சேர்ந்தார். பள்ளியில் இவரது பெயர், பீவராம்ஜி அம்பாவாடிகார். சதாரா உயர்நிலைப் பள்ளியில் பயிலும்போது அம்பேத்கார் என்னும் பெயருடைய ஆசிரியர் ஒருவர் பீம்ராவ்மீது அளவற்ற அன்பும் பாசமும் கொண்டிருந்த காரணத்தால், இந்த ஆசிரியருக்கு மரியாதையும் மதிப்பும் செலுத்தும் வகையில் பீம்ராவ், தனது பெயரையும் அம்பேத்கார் என்று மாற்றிக் கொண்டார்.

அம்பேத்கார் பள்ளிப் பருவத்திலேயே தீண்டாமைக் கொடுமைக்கு ஆட்பட்டார். பள்ளியில் தீண்டத்தகாதவர் வரிசையில் அமர்த்தப்பட்டார். பிற சாதி மாணவர்களுடன் கலந்து விளையாடவும் உண்ணவும் அனுமதிக்கப்படவில்லை. இவர்கள் சமஸ்கிருதம் கற்கத் தடை செய்யப்பட்டனர்; எனவே, பர்ஷியன் மொழியை இரண்டாவது மொழியாக அம்பேத்கார் பயின்றார்.

1904ல் சதாராவில் ராம்ஜி மேற்கொண்ட பணி முடிவுற்றமையால் பம்பாய் நகருக்குக் குடிவந்தார். பம்பாயில் எல்பின்ஸ்டன் உயர்நிலைப்பள்ளியில் அம்பேத்கார் சேர்ந்து பயின்றார். 1907ஆம் ஆண்டில் மெட்ரிகுலேஷன்தேர்வில் தேர்ச்சி பெற்றார். இவர் ஐந்தாம் வகுப்பில் படிக்கும்போது அதாவது 14 ஆம் வயது எய்தியபோது ராமாபாய் என்னும் ஒன்பது வயதுச் சிறுமியை மணந்தார்.

பரோடா மகாராஜா சயாஜி ராவ் முற்போக்கு எண்ணமுடையவர்; தீண்டத்தகாத வகுப்பைச் சேர்ந்த மாணவருக்கு மேற்படிப்புக்கு உதவிட முன் வந்தார். இந்த வாய்ப்பைப் பயன்படுத்தி, அம்பேத்கார் எல்பின்ஸ்டன் கல்லூரியில் சேர்ந்தார். மாதம் ஒன்றுக்கு ரூ. 25 படிப்பு உதவிப் பணம் அளிக்கப்பட்டார்.

1912ஆம் ஆண்டில் பி.ஏ., பட்டமும் பெற்றுத் தேர்ச்சி பெற்றார்.

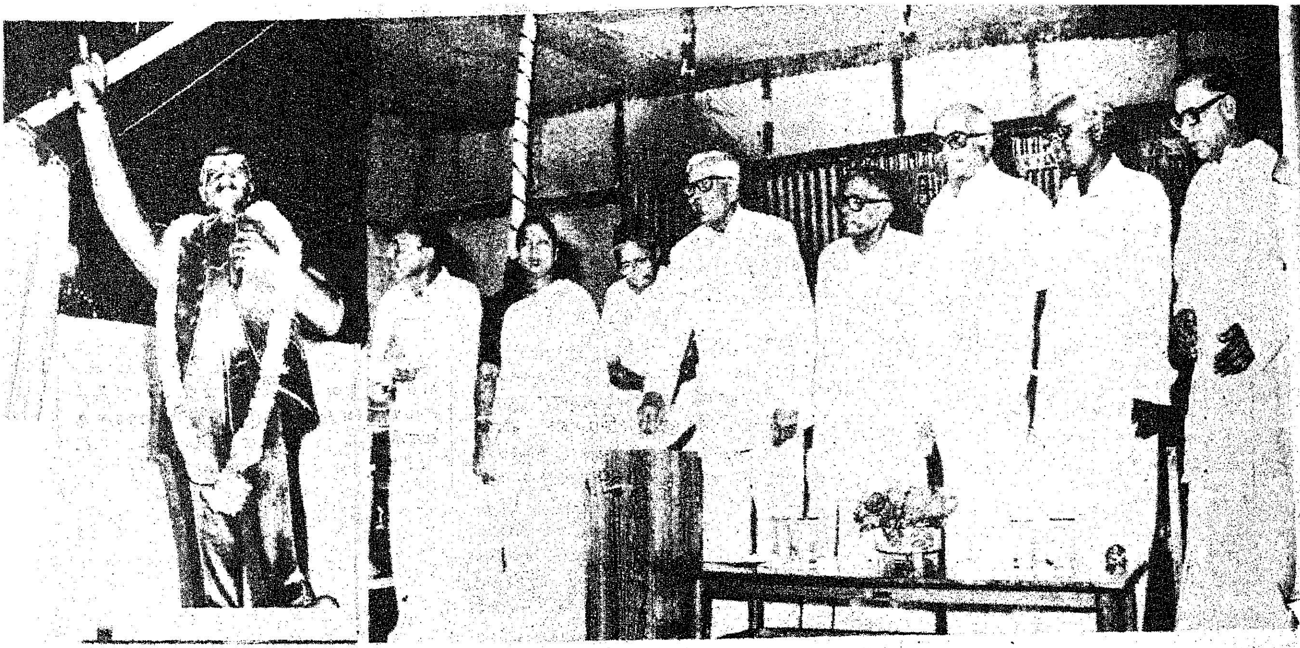

சென்னை துறைமுகத்தில் ஆங்கர்கேட் கட்டடம் அருகே நிறுவப்பட்டுள்ள டாக்டர் அம்பேத்கார் முழு உருவச் சிலையை மேதகு குடியரசுத் துணைத் தலைவர் திரு ஆர் வெங்கட்ராமன் அவர்கள் அம்பேத்காரின் 95-வது பிறந்த நாளான 14.4.85 அன்று திறந்து வைத்தார்.

படிப்பை முடித்ததும் பரோடா அரசுப் பணியில் சிறிதுகாலம் பணியாற்றி, அங்கு நிலவிய சூழ்நிலை மனநிறைவளிக்காமையால் அப்பணியிலிருந்து நீங்கினார்.

1913ஆம் ஆண்டு பிப்ரவரி 28ஆம் நாள் அம்பேத்காரின் தந்தையார் மறைவு எய்தினார். இவருக்குப்பெரும் அதிர்ச்சியாக அமைந்தது. பரோடா மகாராஜா அம்பேத்காரை அமெரிக்காவிலுள்ள கொலம்பியா பல்கலைக் கழகத்தில் உயர்படிப்பிற்கு அனுப்ப முடிவு செய்தார். 1913ம் ஆண்டு ஜுலை மூன்றாம் வாரம் அம்பேத்கார் கொலம்பியா பல்கலைக் கழகத்தில் சேர்ந்தார். புகழ்பெற்ற பொருளாதாரப் பேராசிரியர் செலிக்கேன் இவரது ஆசிரியராக இருந்தார். ''பண்டைய இந்திய வர்த்தகம்'' என்ற தலைப்பிட்ட ஆய்வுநூலுக்காக 1915ஆம் ஆண்டு எம்.ஏ., பட்டம் பெற்றார். அம்பேத்கார் கொலம்பியா பல்கலைக் கழகத்தில் இருந்த சமயம், அப்போது அமெரிக்காவில் தஞ்சம் புகுந்த லாலா லஜ்பத்ராய் அடிக்கடி கல்லூரி நூலகத்திற்கு வருவார். அம்பேத்காரும் அவரும் இந்திய சுதந்தரப் போராட்ட நடவடிக்கைகள் குறித்துப் பேசுவர்.

1916ஆம் ஆண்டில் அம்பேத்கார், கொலம்பியா பல்கலைக் கழகத்தை விட்டு லண்டனிலுள்ள பொருளாதார, அரசியல் பள்ளியில் சேர்ந்தார். படிப்பு முற்றுப் பெறாத நிலையில் அம்பேத்கார் இந்தியா வந்தார். 1917ஆம் ஆண்டில் பம்பாய் வந்து குடியேறினார். 1918ஆம் ஆண்டில் பம்பாய். சிதென்காம் கல்லூரியில் அரசியல் பொருளாதாரப் பேராசிரியராகப் பணியில் சேர்ந்தார். 1920ஆம் ஆண்டில் இப்பதவியை விட்டு விலகி, லண்டனில் மீண்டும் சட்டம், பொருளாதாரம் படிக்கச் சென்றார்.

1920, ஜனவரி 31ஆம்நாள் அம்பேத்கார், மூக்நாயக் என்னும் வார இதழைத் தொடங்கி, இந்திய தாழ்த்தப்பட்ட மக்களின் குறைபாடுகளை, அவர்களுக்கு சமூகத்தில் இழைக்கப்படும் அநீதிகளைச் சாடினார். ''அதிகாரமும் கல்வி மேம்பாடும் இல்லாமல் பிற்படுத்தப்பட்ட மக்களும் தாழ்த்தப்பட்டவர்களும் எந்த முன்னேற்றமும் அடைய முடியாது'' என்று தெளிவுபடுத்தினார்.

1920, செப்டம்பர் மாதம் லண்டன், பொருளாதார அரசியல் பள்ளியில் மீண்டும் சேர்ந்ததுடன் பாரிஸ்டராகப் பயின்று தேர்ச்சி பெறத் தொடங்கினார். 1922-23ல் ஜெர்மெனியிலுள்ள போன் பல்கலைக் கழகத்தில் பொருளாதாரம் படிக்கச் சில காலம் தங்கியிருந்தார்.

டாக்டர் அம்பேத்கார், தனது வாழ்நாளில் மூன்று பெருமக்களை வழிகாட்டியாகக் கொண்டிருந்தார். கபீர், ஜோதிபாபோலி, புத்தர் ஆகியோரின் வழிநடந்து தாழ்த்தப்பட்ட மக்களின் குறைகளைத் தீர்க்க உறுதி பூண்டார். கபீர், அவரைப் பக்தி மார்க்கத்தில் ஈடுபடுத்தக் காரணமாயிருந்தார். பிற்படுத்தப்பட்ட மக்களின் நலனிற்குப் பாடுபடும் உணர்வை, எழுச்சியை ஊட்டியவர். ஜோதிபா போலி. புத்த பெருமானின் அறிவுரைகள் அவரைப் பெரிதும் கவர்ந்ததுடன் பிற்காலத்தில் அவர் பௌத்த சமயத்தைத் தழுவுவதற்கும் வழி வகுத்தது.

அம்பேத்கார் மேற்கொண்ட சமூகநலப் போராட்டங்கள், தீண்டத்தகாதவர்களுக்கு, சமயம், சமூகம், பொருளாதாரம், அரசியல் ஆகிய அனைத்துத்துறைகளிலும் சமத்துவம், சமஉரிமை வேண்டும் என்ற குறிக்கோளை அடிப்படையாகக் கொண்டவை. தாழ்த்தப்பட்ட மக்கள், அம்பேத்காரின் தலைமையில் ஓரணியாகத் திரண்டு போராடத் தயாராயினர். தாழ்த்தப்பட்ட சமூகத்தினர், இந்துக்களிலும் வேறுபட்ட தனித்த சமூகத்தினராகக் கருதப்பட வேண்டுமென்று விரும்பினார். சட்டப் பேரவைகளிலும் பிற வகைகளிலும் அவர்களுக்கு இடஒதுக்கீடு செய்யப்படவேண்டுமென்று வலியுறுத்தினார்.

1930ஆம் ஆண்டில், இந்தியாவிற்கான அரசியலமைப்புச் சட்டத்தை உருவாக்கும் பொருட்டு பிரிட்டிஷ் அரசாங்கம் லண்டனில் வட்டமேஜை மாநாட்டைக் கூட்டியது. மொத்தம் 89 உறுப்பினர்களில் 53 பேர் இந்தியாவிலிருந்து சென்ற உறுப்பினர்கள். அம்பேத்கார், ராவ்பகதூர் ஸ்ரீநிவாசன் ஆகிய இருவரும் தாழ்த்தப்பட்டவர்களின் பிரதிநிதிகளாகச் சென்றனர்.

தாழ்த்தப்பட்ட மக்களின் முன்னேற்றத்திற்குப் போராடிய அம்பேத்கார், அவர்களுக்கு இட

ஒதுக்கீடு செய்வது குறித்து அண்ணல் காந்தி அடிகளுடன் சிவ சமயம் கருத்து வேறுபாடு கொள்ள நேர்ந்தது. காந்தியடிகளை எரவாடா சிறையில் அம்பேத்கார் சந்தித்துத் தனது கருத்துக்களை வலியுறுத்தினார். தாழ்த்தப்பட்டவர்களுக்கு அளிக்கப்படும் பிரதிநிதித்துவம்குறித்து 1932, செப்டம்பர் 24ஆம் நாள் ஓர் ஒப்பந்தம் கையெழுத்தாகியது. இதற்கு வரலாற்றுப் புகழ்மிக்க புனா ஒப்பந்தம் என்று பெயராகியது. தாழ்த்தப்பட்டோரின் பிரதிநிதியாக அம்பேத்கார் இதில் கையெழுத்திட்டார்.

இந்த ஒப்பந்தத்தைப் பிரிட்டிஷ் அரசும் ஒப்புக் கொண்டது.

புனா ஒப்பந்தத்திற்குப் பின்னர், 1932ல் அனைத்து இந்திய தீண்டாமை ஒழிப்பு இயக்கத்தை காந்தியடிகள் தொடங்கினார். பின்னர், இதன் பெயர், ஹரிஜன் சேவக்சங்கமாக மாற்றப்பட்டது. 'ஹரிஜன்' என்ற வார இதழை காந்தியடிகள் தொடங்கினார்.

தாம் பிறந்த சமுதாயம் புறக்கணிக்கப்படுவதையும் ஒதுக்கி வைக்கப்படுவதையும் உணர்ந்த அம்பேத்கார் வீறு கொண்டெழுந்தார். சாதியொழிய வேண்டும் என்று அரும்பாடு பட்டார்.

சாதி ஒழிய வேண்டுமென்றால் கலப்புமணம் ஒன்றினால்தான் அது முடியும் என்று முதன் முதலாக மொழிந்தவர் அம்பேத்கார். அதற்கு எடுத்துக்காட்டாகவும் அவர் திகழ்ந்தார்..

1928ஆம் ஆண்டு பம்பாயில் அரசினர் சட்டக் கல்லூரியின் முதல்வரானார்.

1942ல் கிரிப்ஸ் கமிஷன் இந்தியாவிற்கு வந்தபோது அம்பேத்கார், சர் ஸ்டேபோர்டு கிரிப்ஸ் அவர்களைச் சந்தித்துப் பேசினார். அம்பேத்கார், ராஜா ஆகியோர் கிரிப்ஸ் திட்டங்களினால் தாழ்த்தப்பட்ட மக்களுக்குத் தீங்கு விளையும் என்று எச்சரித்தனர்.

1942, ஜூலை 2ஆம் நாள் அம்பேத்காரின் பெயர், வைஸ்ராயின் நிர்வாகக் குழுவில் சேர்க்கப்பட்டு இந்தியர்களின் பிரதிநிதித்துவம் 14ஆக உயர்ந்தது. இந்திய அரசின் நிர்வாகக் குழுவின் உறுப்பினராகத் தீண்டத்தக்காத இந்து ஒருவர் நியமிக்கப்பட்டது இந்திய வரலாற்றில் இதுவே முதலாவதாகும். 1942, ஜூலை 20ஆம் நாள், தொழிலாளர் துறை அமைச்சர் பொறுப்பை ஏற்றுக் கொண்டார். 1946, மே மாத இறுதி வாரத்தில் வைஸ்ராயின் நிர்வாகக் குழு உறுப்பினர் பதவியை விட்டு விலகினார்.

இந்தியா விடுதலை பெற்று முதன் முதலாக மத்திய அமைச்சரவை அமைக்கப்பட்டபோது அம்பேத்கார் சட்ட அமைச்சராகப் பொறுப்பேற்றார். அரிஜன வகுப்பைச் சேர்ந்த ஒருவர் மத்திய அமைச்சராகப் பொறுப்பேற்றது சிறப்பு அம்சமாகக் கருதப்பட்ட காலம். விடுதலைக்குப் பின்னர், அம்பேத்கார் காங்கிரஸ் கட்சிக்கு எதிரான எண்ணத்தையும் காந்தியடிகளுக்கு எதிரான கருத்துக்களையும் மறந்து ஒத்துழைப்புத் தந்தார்.

வங்காளத்திலிருந்து அரசியல் நிர்ணயசபை உறுப்பினராகத் தேர்ந்தெடுக்கப்பட்டார், ஆனால் பிரிவினைக்குப் பின்னர் இந்த இடத்தை இழந்தார். பம்பாய் சட்டசபை காங்கிரஸ் கட்சியால் இப்பதவிக்கு மீண்டும் தேர்ந்தெடுக்கப்பட்டார்.

அம்பேத்கார் பண்டித நேருவின் அமைச்சரவையிலிருந்து 1951 செப்டம்பர் மாதம் விலகினார். 1952, ஜனவரியில், நடைபெற்ற நாடாளுமன்றத் தேர்தலில் அம்பேத்கார் தோல்வியடைந்தார். மார்ச் மாதத்தில் மாநிலங்கள் அவைக்கு அம்பேத்கார் தேர்ந்தெடுக்கப்பட்டார். அமைச்சரவையிலிருந்து விலகிய பின்னர், அவர் எதிர்க்கட்சித் தலைவராகவே பணியாற்றினார்.

சமயம், மனித வாழ்க்கைக்கு இன்றியமையாததாகவே கருதினார் அம்பேத்கார். ''மனிதன் உணவினால் மட்டும் வாழ்வதில்லை. அவனுக்கு மனம் உண்டு. மனத்தினால் சிந்தித்து உண்மை அறிகின்றான்''. ஆகவே, சமய வாழ்க்கையும் மனித வாழ்விற்கு அடிப்படையானதே என்ற கருத்தை வலியுறுத்தினார். 1950ஆம் ஆண்டில் டில்லியில் நடைபெற்ற முதலாவது பௌத்தர்கள் ஊர்வலத்தில் கலந்து கொண்டார். 1954 டிசம்பரில் பௌத்தர்களின் மூன்றாவது உலக மாநாட்டில் கலந்து கொண்டார். இங்குதான் அவர், பௌத்த சமயத்தைத் தழுவும் எண்ணத்தை மேற்கொண்டார். 1956, மே, 24ஆம் நாள் புத்தர் பிறந்த நன்னாளில், தான் (1956 அக்டோபரில்) பௌத்த சமயத்தில் சேரப் போவதாக பம்பாயில் அறிவித்தார்.

1956 அக்டோபர் 15ஆம் நாள், நாகபுரி நகராட்சி மன்றம் அம்பேத்காருக்கு வரவேற்பு அளித்த போது, ''சமூக சீர்திருத்தவாதி, தத்துவஞானி, சிறந்த அரசியல் அமைப்பு நிபுணர்'' என்று பாராட்டுரை தெரிவித்துச் சிறப்பளித்தது. காட்மாண்டுவில் நடைபெற்ற உலக பௌத்தர்கள் மாநாட்டில் கலந்து கொண்டு,

பௌத்தம் சாதாரண சமயம் மட்டுமன்றி சமுதாய வாழ்க்கை முறைகளை வகுக்கும் சீரிய நெறியாகும் என்று அறிவித்தார். பின்னர் டில்லிக்குத் திரும்பி வந்து, தலைலாமாவிற்குச் சிறப்புச் செய்யும் நிகழ்ச்சியில் கலந்து கொண்டார்.

டாக்டர் அம்பேத்கார், தனது பணிகளை மூன்று நிறுவனங்கள் மூலம் வகைப்படுத்திக் கொண்டார். 1945ல் தொடங்கப்பட்ட மக்கள் கல்விச் சங்கம், அதன் கல்லூரிகள் மூலமும், 1953ல் தொடங்கப்பட்ட இந்திய பௌத்த சங்கத்தின் மூலமும் இந்தியக்குடியரசுக் கட்சிமூலமும் தொண்டுகளை விரிவுபடுத்திக் கொண்டார்.

1956, டிசம்பர், 6ஆம் நாள் திருமதி அம்பேத்கார் வழக்கம் போல் எழுந்து பார்த்தபோது டாக்டர் அம்பேத்கார் மீளாத் துயிலில் இருந்தார். உறங்கும் போதே இயற்கை எய்திவிட்டார்.

டாக்டர் அம்பேத்கார் சிறந்த அரசியல் மேதையாகவும் அறிஞராகவும் திகழ்ந்தவர். இந்தியாவிற்குச் சட்ட அமைப்பு வழங்கியதுடன் மக்களுக்கு உரிமைகளின் அடித்தளத்தை வகுத்துக் கொடுத்தார். இந்திய அரசியல் எழுச்சியின் வரலாற்றில் அவரது அரசியல் பணியும் எழுத்துப் பணியும் இரண்டறக்கலந்து விட்டன.

அம்பேத்கார் எழுதிய நூல்கள்

1. ரூபாயின் சிக்கல்-அதன் தேக்கமும் தீர்வும்.
2. பிரிட்டிஷ் இந்தியாவில் மாநில நிதித் தோற்ற வளர்ச்சி
3. தீண்டாதோருக்கு காங்கிரஸ் செய்ய தென்ன?
4. சூத்திரர் யார்?
5. பாகிஸ்தான் அல்லது இந்தியாவின் பிரிவினை
6. மாநிலங்களும் சிறுபான்மையோரும்
7. தீண்டாதோர் யார்?
8. மகாராஷ்டிரம் மொழிவழி மாநிலம்.
9. மொழி வழி மாநிலங்கள் பற்றிய சிந்தனைகள்
10. புத்தரும் அவரது மதமும்
11. இந்து மாதர்களின் எழுச்சியும் வீழ்ச்சியும்.
12. தீண்டாதார் விடுதலை.

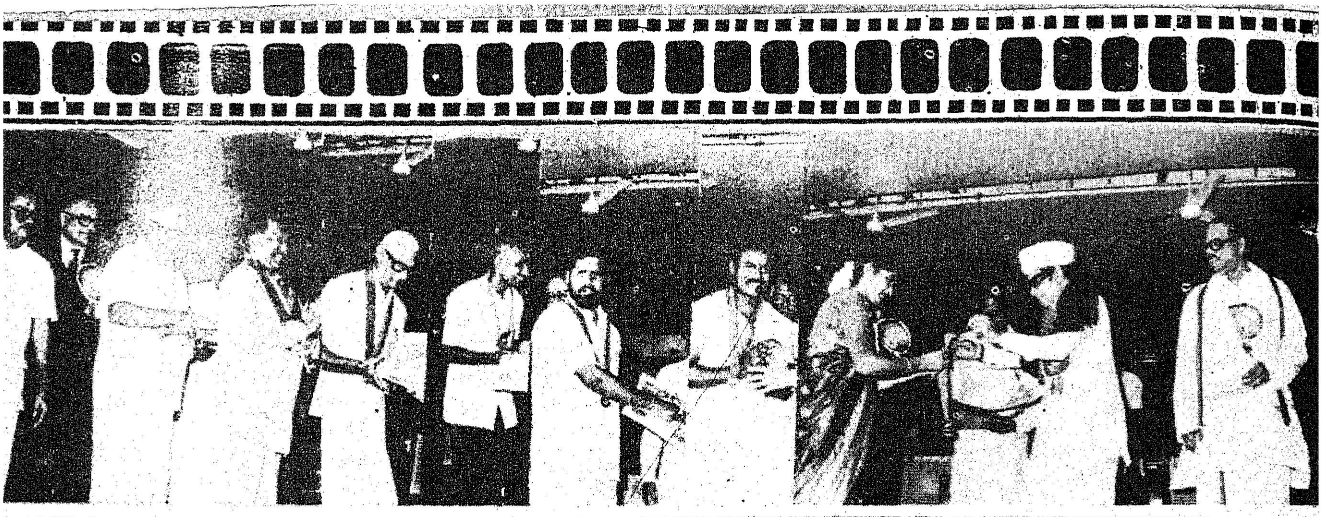

திரையுலகுக்கு ஒரு திருவிழா

ஏப்ரல் 13 ஆம் நாள் வள்ளுவர் கோட்டத்தின் அரங்கம் மக்கள் கடலால் நிரம்பி வழிந்தது. சிறந்த திரைப் படங்களுக்கும் சிறந்த கலைஞர்களுக்கும் விருது வழங்கும் விழாதான் காரணம் என்றாலும் மாண்புமிகு முதல்வர் டாக்டர் எம். ஜி. ஆர். அவர்கள், சிகிச்சை பெற்றுத் திரும்பிய பின்னர் கலந்து கொண்ட முதல் பொது நிகழ்ச்சி என்பதால் வழக்கத்தை விட அதிகமான அளவில் மக்கள் பேரார்வத்துடன் திரண்டிருந்தார்கள்.

திருப்பாற்கடல் சண்முக சுந்தரம் குழுவினரின் நாதஸ்வர நிகழ்ச்சிக்குப் பின்னர் விழா தொடங்கியது.

மாண்புமிகு செய்தி, அறநிலையத்துறை அமைச்சர் திரு இராம. வீரப்பன் அவர்கள் வரவேற்புரை ஆற்றினார். அப்போது அவர் குறிப்பிட்டார்:

''1982-83ஆம் ஆண்டுக்கான சிறந்த படங்கள் - சிறந்த கலைஞர்கள் ஆகியோருக்கு விருது வழங்கும் விழா, சென்றஆண்டே நடந்திருக்க வேண்டும். கலைத்தாயின் தலைமகன் - புரட்சித் தலைவர் விருது வழங்க வேண்டும் என்ற காரணத்தால் நான்கு, ஐந்து மாதம் தள்ளிப் போட வேண்டி வந்து விட்டது. விரைவில் 1983-84, 1984-85 ஆண்டுகளுக்குரிய சிறந்த படங்களையும் கலைஞர்களையும் தேர்ந்தெடுத்து - பேரறிஞர் அண்ணா பிறந்தநாள் விழாவின்போது விருது வழங்க வேண்டும் என்று மாண்புமிகு முதல்வர் அவர்கள் ஆணையிட்டிருக்கிறார்கள்.

''அத்துடன் சில புதிய பரிசுத் திட்டங்களையும் மாண்புமிகு முதல்வர் அவர்கள் அறிவிக்குமாறு ஆணையிட்டுள்ளார்கள். குடும்பநலக் கருத்துக்கள் சிறந்த முறையில் புகுத்தப்படும் சிறந்த படங்களுக்குப் பரிசு வழங்கப்பட உள்ளது. முதற்பரிசு ரூ. 1 இலட்சம், 2வது பரிசு ரூ. 50 ஆயிரம், 3வது பரிசு ரூ. 25 ஆயிரம் வழங்கப்படும். இதே போல குடும்ப நலக் கருத்துகள் இடம் பெறும் சிறந்த நாடகத்திற்கு முதல் பரிசு ரூ. 15 ஆயிரம் 2ஆம் பரிசு ரூ. 10 ஆயிரம் வழங்கப்படும் என்றும் மாண்புமிகு முதல்வர் அவர்கள் அறிவிக்கிறார்கள்.''

தலைமை வகித்த மாண்புமிகு நிதி அமைச்சர் நாவலர் டாக்டர் இரா. நெடுஞ்செழியன் அவர்கள் தமது உரையில் தெரிவித்தார்:

''தமிழகம் கலைக்கு எந்த நாளும் மிகச் சிறப்பான இடத்தை அளித்து வந்திருக்கிறது. அந்தப் பணியை இந்த அரசும் தொடர்ந்து செய்து வருகிறது. அது மேலும் செம்மையுற்று விளங்க - புரட்சித் தலைவர் ஊக்கம் அளித்து வருகிறார். மக்களின் அரவணைப்பையும் நம்பிக்கையையும் நன்மதிப்பையும் பெற்று 3வது முறையாக ஆட்சிப் பொறுப்பை ஏற்றுள்ள நமது முதல்வர் அரசியல் துறையில் சிறந்த இடத்தைப் பெற்றதோடு கலைத்துறையிலும் ஒப்பற்ற இடத்தைப் பெற்றிருக்கிறார்.

ஒரு நாட்டின் ஆட்சிப் பொறுப்பை ஏற்பவர்கள் கலை உள்ளம் படைத்தவர்களாக இருக்க வேண்டும் என்று பிளேட்டோ கூறினார். அவரது இலக்கியத்துக்கு ஏற்ற இலக்கணமாகப் புரட்சித் தலைவர் திகழ்கிறார்.

''தமிழகத்தில் மதுரை, காஞ்சி, பூம்புகார் போன்ற நகரங்கள் சங்ககாலத்திலேயே கலை மலி மூதூர், விழவு மலி மூதூர் என்றெல்லாம் சிறப்பித்துக் கூறப்பட்டிருக்கின்றன.

''அரசே கலைக்கு ஆக்கமும் ஊக்கமும் அளித்து வந்திருக்கின்றது. கலைஞர்களுக்கு ஆதரவு தரவேண்டும் என்ற வகையில் இயல், இசை, நாடக மன்றத்தின் மூலம் கலைமாமணி பட்டம் வழங்கப்படுகிறது. இதுவரை

தமிழ்நாட்டில் 665 கலைஞர்கள் கலைமாமணி விருது பெற்றுள்ளனர். 133 கலைஞர்களுக்குப் பொற்கிழியும் பதக்கமும் வழங்கப்பட்டிருக்கின்றன. வருங்காலக் கலைஞர்களும் பொதுமக்களும் நினைத்துப் பாராட்டுவதற்காக-சென்ற நூற்றாண்டிலும் இந்த நூற்றாண்டின் தொடக்கத்திலும் வாழ்ந்த 139 கலைஞர்களின் திரு உருவப்படங்கள் திறந்து வைக்கப்பட்டுள்ளன.

''புகழ் வீசி விளங்கிய கலைஞர்கள் நலிவுற்ற நிலையை எய்தும்போது அவர்கள் பாதுகாக்கப்பட வேண்டும் என்ற நல்லெண்ணத்துடன் மாதம் ரூ. 150 உதவித் தொகை அவர்களுக்கு வழங்கப்படுகிறது. அந்த வகையில் 1726 கலைஞர்கள் மாத ஓய்வூதியம் பெறுகிறார்கள்.

''பேரறிஞர் அண்ணாவால் அடையாளம் காட்டப்பட்டவர் புரட்சித் தலைவர். நடிகர் திலகமும் அண்ணாவால் அறிமுகம் செய்யப்பட்டவர்தான். நடிகர்களை அரசியலில் பயன்படுத்திய திறமை அண்ணாவுக்கு உண்டு. கலை கலைக்காக மட்டுமல்ல— அதுபோல் நடிகர்கள் நடிகர்களுக்கு மட்டும் இருக்கக்கூடாது. அவர்கள் நாட்டுக்குப் பணிபுரிய வேண்டும்.

''மக்களை உருவாக்கச் சிறந்த சாதனம் திரைப்படம்தான். ரஷ்யா, சீனா போன்ற நாடுகள் நல்ல கோட்பாடுகளை அறிமுகப்படுத்துவதற்கு - பிரச்சாரம் செய்வதற்கு - மக்களிடம் ஆதரவு திரட்டுவதற்கு - திரைப்படங்களைப் பயன்படுத்துகின்றன.

''மையக் கருத்து-மையக் குறிக்கோள் மக்களின் உள்ளங்களை செம்மைப்படுத்த வேண்டும்— சீர்படுத்த வேண்டும் - வாழ்க்கைக்கு வழிகாட்ட வேண்டும். குறிக்கோள் இல்லாத நாடகம், திரைப்படம் பயன்படமுடியாது. கலைஞன் என்பவன் மிக நுணுக்கமானவன். சாதாரண மனிதர்களில் இருந்து மாறுபட்டவன்; வேறுபட்டவன். மக்கள் உள்ளத்திற்கு மகிழ்ச்சியை அளிப்பது-மக்களை இழுக்க வல்ல கருவி கலைதான். அதன் மூலம் நாட்டு மக்களின் தரத்தை உயர்த்த முடியும்.

''குடும்பநலக் கருத்துக்களை திரைப்படங்களில் புகுத்தவேண்டும். வலிந்து புகுத்தச் சொல்லவில்லை. எங்கெல்லாம் வாய்ப்புக் கிடைக்கிறதோ அங்கெல்லாம் புகுத்தலாம்''.

சிறந்த திரைப்படங்களையும் கலைஞர்களையும்தேர்ந்தெடுத்த பத்துப்பேர் கொண்ட குழுவின் தலைவரும் மாண்புமிகு சென்னை உயர்நீதி மன்ற நீதிபதியுமான திரு என். டி. சிங்காரவேலு தமது உரையில் தெரிவித்தார்:

''நாடகக்கலையின் மூலம்நாட்டின் கலையுணர்வையும் பண்பாட்டையும் அறிந்துகொள்ள முடிகிறது. புராணங்கள், இலக்கியங்கள் படித்து ஓரளவு தெரிந்து கொள்ளலாம். ஆனால் தெளிவாக அறிந்து கொள்ள உதவும் சாதனம் திரைப்படமாகும்.

''சிறந்த படங்களைத் தேர்ந்தெடுக்கும் பணி கடினமானது. இதில் நாங்கள் விருப்பு வெறுப்பற்ற முறையில் பணியாற்றியிருக்கிறோம்.

''மாதர்களின் பெருமையை உணர்த்தும் வகையில் திரைப்படங்கள் தயாரிக்கப்படவேண்டும். நாமும் வாழ வேண்டும். நமது சமுதாயமும் வாழவேண்டும் என்ற கருத்துக்கள் திரைப்படங்களில் இடம் பெறவேண்டும்''.

சிறந்த படங்களுக்கு ஒரு லட்ச ரூபாய் உதவித்தொகை வழங்கும் திட்டத்தின்படி படங்களைத் தேர்ந்தெடுத்த அறுவர் குழுவின் தலைவரான முன்னாள் நீதிபதி திரு பி. வேணுகோபால் தெரிவித்தாவது:

''படங்கள் நல்ல கருத்தை மையமாகக் கொண்டிருக்க வேண்டும்; குறைந்த செலவில் படம் தயாரிக்கப்பட்டிருக்க வேண்டும். புதியவர்கள் பயன்படுத்தப்பட்டிருக்க வேண்டும் என்ற விதிமுறைகளின் படி நாங்கள் திரைப்படங்களை ஆய்வு செய்து 3 படங்களைத் தேர்ந்தெடுத்தோம்.

''1978ஆம் ஆண்டிலிருந்து- இந்த நிதி உதவித் திட்டத்தைத் தமிழக அரசு செயல்படுத்தி வருகிறது. மைய அரசு சிறந்த படங்களுக்குப் பரிசு வழங்குகிறது. அண்டை மாநிலங்களிலும் சிறந்த படங்களுக்கும் கலைஞர்களுக்கும் பரிசு வழங்கப்படுகின்றது. ஆனால் சிறந்த படத்திற்கு நிதி உதவி அளிக்கும் திட்டம் தமிழ்நாடு ஒன்றில் தான் நடைமுறைப் படுத்தப்படுகிறது. தமிழக முதல்வர் பரோபகார சிந்தையுள்ளவராக-வள்ளலாக இருப்பது தான் இதற்குக் காரணம்''.

அடுத்து, சிறந்த திரைப்படங்களின் தயாரிப்பாளர்களுக்கும் சிறந்த கலைஞர்களுக்கும் மாண்புமிகு முதல்வர் அவர்கள் பதக்கம் அணிவித்து-சான்றிதழ் அளித்து - விருது வழங்கினார். ஒவ்வொரு கலைஞருக்கும் விருது அளிக்கும் போது மாண்புமிகு முதல்வர் மகிழ்ச்சி வெள்ளத்தில் திளைத்தார். விருது பெற்ற கலைஞர்களில் மிகப்பலர் கலைத்தாயின் மூத்த புதல்வரான மாண்புமிகு முதல்வர் அவர்களின் பாதங்களைத் தொட்டு வணங்கிய காட்சி காண்போரை மெய் சிலிர்க்க வைத்தது.

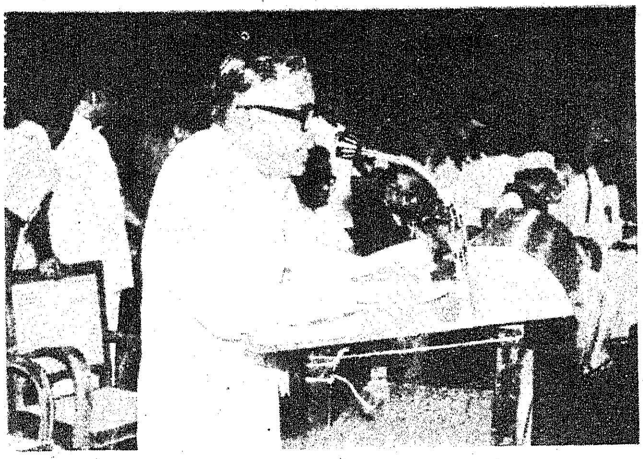

சிறந்த முதல் படத்திற்கு ரூ. 50 ஆயிரம், சிறந்த இரண்டாவது படத்திற்கு ரூ. 30 ஆயிரம், சிறந்த மூன்றாவது படத்திற்கு ரூ. 20 ஆயிரம் சிறப்புப் பரிசுக் கான சிறந்த படத்திற்கு ரூ. 25 ஆயிரம்,

சிறந்த குழந்தைகள் திரைப் படங்களுக்குரிய இரண்டாவது, மூன்றாவது பரிசுகளுக்கு தலா ரூ. 5 ஆயிரம், சிறந்த கருத்து விளக்கப் படத்திற்கு ரூ. 5 ஆயிரம், கலைஞர்கள் ஒவ்வொரு வருக்கும் ரூ. 5 ஆயிரம் வழங்கப் பட்டது. இராஜா சாண்டோ நினைவுப் பரிசு பெற்றவருக்கு ரூ. 25 ஆயிரம் வழங்கப்பட்டது.

புதியவர்கள், காதல் ஓவியம், உறங்காத நினைவுகள் ஆகிய திரைப்படங்களின் தயாரிப்பாளர்களுக்கு தலா ஒரு லட்ச ரூபாய் நிதி உதவி வழங்கப்பட்டது.

விருது வழங்கிய நிகழ்ச்சிக்குப் பின்னர் மாண்புமிகு செய்தி, அறநிலையத்துறை அமைச்சர் திரு இராம. வீரப்பன் அவர்கள் ஓர் அறிவிப்பை வெளியிட்டார்.

''இந்த விழாவில் முதல்வர் அவர்கள் கலந்துகொள்ள வேண்டும் என்று விரும்பிய நேரத்தில் மருத்துவர்கள் தடை விதித்தார்கள். கலைஞர்களுக்கு விருது வழங்கும் விழாவில் கண்டிப்பாகக் கலந்து கொள்வேன். அதனால் எந்தக் கஷ்டம் வந்தாலும் ஏற்றுக் கொள்ளச் சித்தமாக இருக்கிறேன் என்று இங்கு வந்துள்ளார். முதல்வர் அவர்கள், இங்குவந்து ஒரு மணி நேரத்திற்கு மேல் ஆகிறது. இனியும் அவரை இங்கு தங்க வைத்திருப்பது சரியில்லை என்பதால் இப்போது அவர் இந்த நிகழ்ச்சியிலிருந்து விடைபெற்றுச் செல்கிறார்'' என்று அறிவித்தார்.

சில விநாடிகளில் மாண்புமிகு முதல்வர் மேடையிலிருந்து புறப்பட்டார். அவர் சென்ற திசையை மக்கள் வெள்ளமும் கலைஞர் பெருமக்களும் பார்த்துக்கொண்டே இருந்தனர்.

அதன்பின்னர் திரு ஏ.வி.எம். சரவணன், திரு டி. ராமானுஜம் திரு சிவாஜிகணேசன் எம்.பி. ஆகியோர் விருது பெற்றவர்களைப் பாராட்டிப் பேசினர். விருது பெற்றோர் சார்பில் படத் தயாரிப்பாளர் திரு பாளை சண்முகம், நகைச்சுவை நடிகர் திரு வி.கே. ராமசாமி, திரைப்பட இயக்குநர் திரு முக்தா சீனிவாசன், திரைப்பட நடிகர் திரு சிவகுமார் ஆகியோர் ஏற்புரை ஆற்றினர்.

செய்தி மக்கள் தொடர்புத் துறை இயக்குநர், திரு நா. கிருஷ்ண பாரதி இ.ஆ.ப நன்றியுரை நவின்றார்.

கலைஞர்களுக்கு விருது வழங்கும் விழா மக்களுக்கு விருந்து வழங்கும் விழா போல் அமைந்தது என்று குறிப்பிடுவது பொருந்தும்.

நிகழ்ச்சித் தொகுப்பு
தமிழ்ப்பித்தன்

நடுப்பக்கத்தில் திரைப்பட விருது வழங்கு விழா தொடர்பான வண்ணப் புகைப் படங்கள்.

விருது பெற்ற கலைஞர்கள் — திரைப்படங்கள்

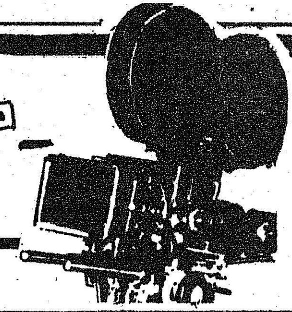

1982-83 ஆம் ஆண்டிற்கான மாநில விருதுத் திட்டத்தின் கீழ் தேர்வு செய்யப்பட்ட திரைப்படங்கள் மற்றும் கலைஞர் விவரம் :

சிறந்த முதல் படம் : எங்கேயோ கேட்ட குரல்

சிறந்த இரண்டாவது படம் : அக்னி சாட்சி

சிறந்த மூன்றாவது படம் : ஏழாவது மனிதன்

சிறப்புப் பரிசுக்கான சிறந்த படம் : மூன்று முகம்

சிறந்த திரைப்பட நடிகர் : திரு. சிவகுமார் (அக்னி சாட்சி)

சிறந்த திரைப்பட நடிகை : செல்வி சரிதா (அக்னி சாட்சி)

சிறந்த திரைப்பட இயக்குநர் : திரு. முக்தா சீனிவாசன் (பரீட்சைக்கு நேரமாச்சு)

சிறந்த கதாசிரியர் : திரு. அருண்மொழி (ஏழாவது மனிதன்)

சிறந்த உரையாடலாசிரியர் : திரு. பஞ்சு அருணாசலம் (எங்கேயோ கேட்ட குரல்)

சிறந்த இசையமைப்பாளர் : திரு. எம்.எஸ். விஸ்வநாதன் (அக்னி சாட்சி)

சிறந்த ஒளிப்பதிவாளர் : திரு. சோமேந்திர ராய் (கண் சிவந்தால மண் சிவக்கும்)

சிறந்த பின்னணிப் பாடகர் : திரு. தீபன் சக்கரவர்த்தி (காதல் ஓவியம்)

சிறந்த பின்னணிப் பாடகி : திருமதி எஸ். ஜானகி (காதல் ஓவியம்)

சிறந்த பாடலாசிரியர் : திரு. சிதம்பரநாதன் (தூறல் நின்னு போச்சு)

சிறந்த நடிப்பிற்கான சிறப்புப் பரிசு (நடிகர்) : திரு. ரஜினிகாந்த் (மூன்று முகம்)

சிறந்த நடிப்பிற்கான சிறப்புப் பரிசு (நடிகை) : திருமதி சுஜாதா (பரீட்சைக்கு நேரமாச்சு)

சிறந்த படத் தொகுப்பாளர் : திரு. கிட்டு (அக்னி சாட்சி)

சிறந்த நகைச்சுவை நடிகர் : திரு. வி.கே. இராமசாமி (பாயும் புலி)

சிறந்த நகைச்சுவை நடிகை : திருமதி. மனோரமா (பாயும் புலி)

சிறந்த ஸ்டண்ட் இயக்குநர் : திரு என். சங்கர் (மூன்று முகம்)

சிறந்த குழந்தைகள் திரைப்படம்

இரண்டாவது பரிசு : எங்களாலும் முடியும்

மூன்றாவது பரிசு : பக்த துருவ மார்க்கண்டேயா

சிறந்த கருத்து விளக்கப்படம் : தள்ளிப் போட்ட கல்யாணம்

இராஜா சாண்டோ நினைவுப் பரிசு : திருமதி எஸ். டி. சுப்புலட்சுமி

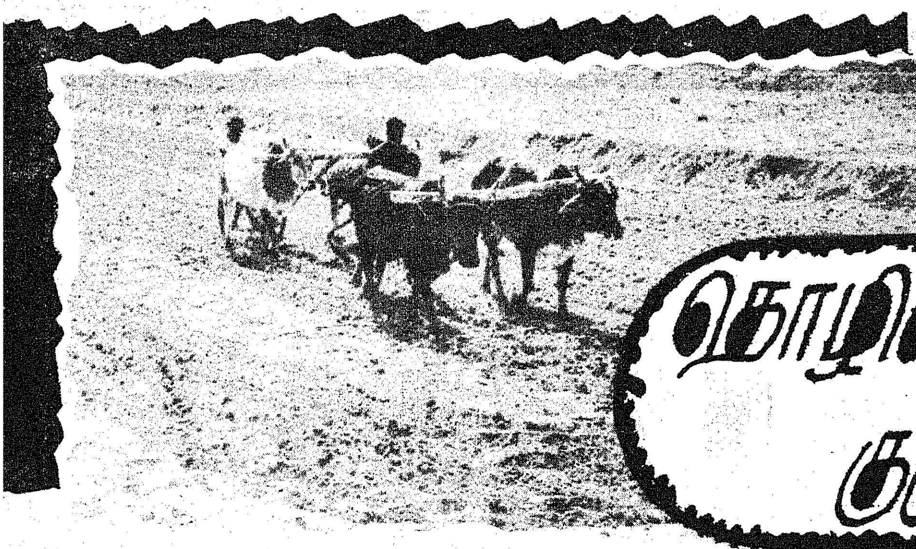

தொழிலாளர் குடும்பநலம்

தமிழ்நாடு அரசுக்குச் சொந்தமான தமிழ்நாடு மாக்னசைட் நிறுவனம் மற்றும் தமிழ்நாடு மாக்னசைட் பிராடக்ட்ஸ் நிறுவனம் ஆகியவற்றின் ஊழியர்களின் பணிக்கொடை தொடர்பான ஐந்து ஆண்டுக் காலப்பிரச்னைக்கு அண்மையில் ஒரு தீர்வு ஏற்பட்டது.

மாண்புமிகு தொழில் துறை அமைச்சர் திரு க. ராஜாராம் மற்றும் தொழில் துறை அதிகாரிகள், தொழிற்சங்கப் பிரதிநிதிகள், கம்பெனியை வைத்திருந்த தனியார் நிறுவன நிர்வாகத்தினர் ஆகியோர் முன்னிலையில் நடத்திய பேச்சு வார்த்தைகளின் போதே இந்த உடன்பாடு ஏற்பட்டது.

புதுடில்லியில் 1981 ஆம் ஆண்டு மே மோதம் தலைமைத் தொழிலாளர் கமிஷன் முன்பு ஏற்பட்ட உடன்பாட்டின்படி, தொழிலாளர்களின் பணிக்கொடையாகத் தனியார் நிறுவனம்.54 லட்சம் ரூபாய் தர ஒப்புக்கொண்டது. தற்போது முதல் தவணையாக 27 லட்சம் ரூபாயை 15 நாட்களிலும், இரண்டாவது தவணையை ஆறு மாத காலத்தில் தரவும் அது சம்மதித்துள்ளது.

மீனவர்களுக்குத் தமிழக அரசு அமல்படுத்தி வரும் திட்டங்கள் குறித்து மாண்புமிகு மீன்வளத் துறை அமைச்சர் திரு. கோவேந்தன் அவர்கள் வெளியிட்டுள்ள அறிக்கையில்கீழ்க்கண்டுள்ளவாறு தெரிவித்துள்ளார்:

1978ஆம் ஆண்டிலிருந்து மீனவர் துயர்துடைப்புநிவாரண நிதி செயல் படுத்தப்படுகின்றது. இத்திட்டத்தின் கீழ், கடலில் மீன் பிடிக்கும் அல்லதுசங்கு குளிக்கும் மீனவர் தொழிலில் ஈடுபட்டு இருக்கும்போது இறந்தால், அவர்கள் குடும்ப நிவாரணத்திற்கு ரூ. 5 ஆயிரம் நிதியுதவி அளிக்கப்படுகிறது.

மேற்கூறப்பட்ட திட்டத்திற்குப் பதிலாக, மத்திய அரசு பரிந்துரைத்துள்ள "மீனவர் விபத்துக் காப்பீடு" திட்டத்தைத் தமிழக அரசு அமல்படுத்தியுள்ளது. இத்திட்டத்தின் கீழ் மீனவர்களுக்கு ரூ. 15 ஆயிரம் வரையில் காப்பீடு செய்யப்பட்டுள்ளது. அதற்காக அவர்கள் செலுத்த வேண்டிய வருடாந்திர பகுதிக் கட்டணம் ரூபாய் 12 மட்டுமே. இத்திட்டத்தில் சேர்ந்துள்ள மீனவர் ஒருவர் மரணமடைந்தால் அல்லது ஈடு செய்ய முடியாத உடல் ஊனம் ஏற்பட்டால், அவரது குடும்பத்திற்கு ரூ. 15,000 வழங்கப்படும்.

அவ்வாறின்றி அவரது உடலில் ஏதாவது ஒருபகுதியில் நிரந்தர ஊனம் ஏற்பட்டுவிட்டால் ரூ. 7,000 வழங்கப்படும். இத்திட்டத்தில் மீனவர்கள் வருடாந்திர பகுதிக் கட்டணமாகச் செலுத்தும் ரூ.12-ல் பாதிப் பணம் ரூ.6 மத்திய அரசும், மீதி ரூ. 6-ஐ மாநில அரசும் காப்பீடு செய்துள்ள மீனவர்களுக்காகச் சரிபாதியாக மேற்கொள்ளும்.

இத்திட்டத்தில் உள்நாட்டு மீனவர் மற்றும் கடல் மீனவர் சங்கத்தில் உறுப்பினராக உள்ள மீனவர் மட்டுமே சேரத் தகுதியுள்ளவர் ஆவார்கள். தமிழகத்தில் மீனவர் சங்கங்களின் இன்றைய நிலவரப்படி ஒரு லட்சத்து 16 ஆயிரத்து 264 மீனவர்கள் உறுப்பினராக உள்ளனர். இவர்களில் 37,666 மீனவர்கள் 1.1.84 முதல் இத்திட்டத்தில் சேர்ந்துள்ளார்கள். மீதமுள்ள 75,598 மீனவர்கள் 1.7.'84 முதல் இத்திட்டத்தில் சேர்ந்துள்ளார்கள்.

சிறுவிவசாயிகள், கைவினைஞர்களுக்கான இழப்பு ஈட்டுத் திட்ட விவரம்:

8.3.'85 அன்று சட்டசபை கூட்டுக் கூட்டத்தில் மேதகு ஆளுநர் குரானா அவர்கள் அறிவிப்பு:

எஸ். ராஜாசுப்பிரமணியம்,
ஆணையர்,
தொழிலாளர் நலத்துறை.

கடந்த ஆண்டில் உழவுத் தொழிலாளர்கள், கைவினைஞர்கள், சிறு உழவர்கள், சொற்ப நில உழவர்கள், கட்டுமானத் தொழிலாளர்கள் ஆகியோரது நலனுக்காக அளிக்கப்பட்ட இழப்பு ஈட்டுத் திட்டத்தின்படி அத்தொழில ளர்கள் பணியில் ஈடுபடும்போது இறக்க நேரிட்டால் அளிக்கப்படும் இழப்பு ஈட்டுத்தொகை ரூ.5,000 லிருந்து ரூ.10,000 மாக உயர்த்தப்படும்.

1984 ஆகஸ்டு 15ஆம் நாள் நமது முதலமைச்சர் அறிவித்தபடி உழவுத் தொழிலாளர்கள், கைவினைஞர்கள், சிறுஉழவர்கள் சொற்ப நில உழவர்கள், ஏனைய தொழிலாளர்கள் ஆகியோருக்கான காப்புறுதி ஓய்வு கால நலத்திட்டம் விரிவான அடிப்படையில் செயற்படுத்தப்படும்.

ஏற்கனவே இதற்கென்று 167 தனிவட்டாட்சியாளர்கள் நியமிக்கப்பட்டுள்ளனர். இத்திட்டத்தில் உறுப்பினர்கள் சேர்க்கப்பட்டு கிராம நிர்வாக அலுவலர்கள் மூலமாக சந்தாத்தொகை வசூலிக்கப்படும். இதற்கென கால வரம்பும் நீட்டிக்கப்பட்டது.

மீனவர் கூட்டுறவுச் சங்கங்கள் மீனவர்களின் தேவைகளைப் பூர்த்தி செய்யும் மைய அமைப்புகளாகப் பணியாற்றும் வகையில் வலுப்படுத்தப்பட்டு விரிவு படுத்தப்படும்.

மூடிக்கிடக்கும்கோவை காளிப்பட்டி பத்மா ஆலைத் தொழிலாளர்கள் 155 பேர்களுக்குத் தலா ரூ. 200, 1.3.'85ந் தேதி வழங்கப்பட்டது.

சைதை வட்டம் சாதனை படைக்கிறது

காணி நிலம் வேண்டும் என்று பாரதியார் பாடினார்.

கிராமப்புறத்து விவசாயப் பெருங்குடி மக்களுக்கு இப்படிப் பாடியது சரி. ஆனால் நகர்ப்புறத்து மக்களுக்கு அல்லது நகரத்தை ஒட்டியுள்ள பகுதிகளில் வாழும் சாதாரண மக்களுக்கு காணி நிலம் என்று சொன்னால் புரியாதது மட்டுமல்ல, கனவிலும் நடவாததும் ஆகும்.

அவர்களுக்குத் தெரிந்ததெல்லாம் அல்லது தேவையெல்லாம் சின்னஞ்சிறியதாக வீடு கட்டிக் கொள்ளப் போதுமான ஒரு மனை தான். வாய்க்கும், வயிற்றுக்கும் உடுத்துவதற்குத் துணிமணிகள் வாங்கிக் கொள்ள முடியாது. பொழுது போக்குக்கு ஒரு சினிமா - ஓய்வு நேரத்து உல்லாசம் இதற்கெல்லாம் வழியில்லை. இருப்பினும் அவர்களுக்கு அது லட்சியமில்லை.

அவர்களுக்குத் தேவை, ஒரு மனை.

இதில் யாரையும் குறைசொல்ல முடியாது!

ஏன் இத்தனை தாமதம்? யார் இந்தத் தாமதத்திற்குப் பொறுப்பு?

இந்தக் கேள்விகளுக்குப் பதில் சொல்வதும் சற்றுச் சிரமம் தான். ஏனென்றால் பிரச்சினை அத்தகையது!

இன்று நேற்றல்ல-தொடர்ந்து பல ஆண்டுகளாக இருந்து வந்த பிரச்சினை!

போதாத வருவாய் உள்ளவர்களுக்கும் சரி, அல்லது வாயைக் கட்டி வயிற்றைக் கட்டி மாதா மாதம் ஐம்பது, நூறு என்று சேமிக்கும் அளவுக்கு சக்தி உள்ளவர்களுக்கும் சரி, ஒரு பெரிய லட்சியம் சொந்தமாக ஒரு வீடு. அதற்குத் தேவை ஒரு மனையோ-அரை மனையோ நிலம்.

இந்த மனையை வாங்குவதற்காக அவர்கள் எத்தகைய இன்னல்களையும் தாங்கிக் கொள்ளத் தயார்! சாப்பாட்டுச் செலவைக் குறைத்துக் கொள்ள வேண்டும்.

சரி, எப்பாடுபட்டாவது மனையை வாங்கிவிட்டாலும் வீடு கட்டுவதற்குப் பணம்? செங்கல்லும், மணலும், சிமெண்ட்டும் செம்பொன்னின் விலையைப் போல நாளுக்கு நாள் அதிகரித்துக் கொண்டு வரும் இந்த நாளில் சிறிதாக ஒரு அறை கட்டுவதென்றாலும் எத்தனையோ ஆயிரங்கள் தேவை. அதற்கு எங்கே போவது?

இதைப்பற்றியும் கூட அவர்களுக்குச் சிந்தனை இல்லை. மனையை முதலில் வாங்குவோம். மற்றவற்றைப் பற்றிப் பிறகு பார்த்துக் கொள்ளலாம்.

இந்த வேகத்தின் விளைவு?

செங்கை மாவட்டம் சைதை வட்டத்தில் பல பிரச்சினைகளை உருவாக்கிவிட்டது.

சென்னை நகரம் நாளுக்கு நாள் வளர்ந்து வருகிறது.

அந்த வளர்ச்சி பெரும்பாலும் சைதை வட்டத்தில் அடங்கிய நகரச் சுற்றுப்புறத்தில் உள்ளது.

விளை நிலங்கள் வீட்டு மனைகளாக மாற்றம் செய்யப்பட்டு விற்பனையாயின. அப்படி வீட்டு மனைகளாக மாற்றுவதற்கு என்னென்ன சட்டரீதியான நில உடைமை சம்பந்தமான பணிகளைச் செய்ய வேண்டுமோ, அவற்றை உடைமையாளர்கள் செய்யவில்லை. விற்றவரைக்கும் வியாபாரம், கிடைத்தவரைக்கும் லாபம் என்ற அடிப்படையில் நிலங்களைக் கூறுபோட்டு மனைகளாக்கினார்கள்.

மனை வாங்கவேண்டுமென்று காத்திருந்தவர்களோ 'இந்தச் சமயம் விட்டால் மறு சமயம் வாய்ப்பதரிது' என்ற எண்ணத்தில் நில அளவுகள் -எல்லைகள் ஆகியவற்றைக் கூட முழுமையாகத் தெளிவுபடுத்தி நிர்ணயித்துக் கொள்ளாமல் பணத்தைக் கொடுத்து - பத்திரம் பதிந்து மனைக்குச் சொந்தக்காரர்களாக ஆவதிலேயே குறியாக இருந்துவிட்டார்கள்.

ஆனால் பத்திரம் பதிந்துவிட்டால் மட்டும் போதுமா?

நிச்சயமாக இல்லை.

பட்டா தான் முக்கியம். அது கைக்கு வந்தபிறகு தான் நிலமோ அல்லது வீட்டு மனையோ ஒருவருக்குச் சொந்தமாகிறது. அரசிடமிருந்தோ, அரசுடைமையாக்கப்பட்ட வங்கிகளிடமிருந்தோ கடன் வாங்குவதென்றால் பட்டா

டி. கே. டி. துரைராஜன்,
செய்தி-மக்கள் தொடர்பு அலுவலர்,
செங்கல்பட்டு மாவட்டம்.

இருந்தாக வேண்டும். வீடு கட்டுவதற்கான வரைபடம் ஒப்புதல் பெறுவதற்குப் பட்டாவேண்டும்.

பட்டா இல்லாத பத்திரம் வெறும் காகிதத்துக்குச் சமம்.

ஒன்றுக்கு இரண்டாக விலை கொடுத்து மனையை வாங்கியவர்கள் பட்டா மாறுதலுக்கு விண்ணப்பித்தார்கள்.

ஆனால் விண்ணப்பித்தவுடன் பட்டா கொடுத்து விடுவதற்கில்லை. ஏனெனில் நில அளவையாளர்கள் மனைகளைச் சரியாக அளந்தெடுத்து, அவற்றின் நான்கு எல்லைகளையும் நிர்ணயித்து, அந்த நிலத்தின் மீது ஏதேனும் வில்லங்கம் இருக்கிறதா என்று அலசி ஆராய்ந்து பார்த்து அதற்குப் பிறகுதான் பட்டா வழங்க வேண்டும்.

இந்தப் பணியைமேற்கொண்ட போதுதான் நில அளவையாளர்களுக்குப் பல குழப்பங்கள் வந்தன.

பெரும்பாலான மனைகளுக்கு நில அளவைகள் சரியாக வரையறுக்கப்படவில்லை. நான்கு எல்லைகளும் ஒத்து வரவில்லை. அள்ளித் தெளித்த அவசரக்கோலமாக இந்த விற்பனை நடைபெற்றதால் பட்டா வழங்குவதில் தாமதம் ஏற்பட்டது.

இதன் விளைவாக கடந்த பிப்ரவரி மாதம் முடிய சுமார் 4,440 பட்டா மாறுதல் கோரும் விண்ணப்பங்கள் தீர்வு காணப்படாமல் இருந்தன.

இதனால் பாதிக்கப்பட்டவர்கள் குறைந்த வருவாயும் நடுத்தர வருவாயும் உள்ள மக்கள். ஆசையாய் மனைகள் வாங்கியவர்கள், பட்டாவுக்காக அலைமோதினார்கள்.

மாவட்ட நிர்வாகம், மக்களின் இந்தத் தவிப்பினை உடனடியாக களைந்திட வேண்டுமென்று முடிவு செய்தது.

'ஒவ்வொரு குடும்பத்துக்கும்' ஒரு வீடு'

இதுவே மாண்புமிகு முதல்வர் டாக்டர் எம்.ஜி.ஆர். அவர்களின் மனதில் பூத்திட்ட லட்சியக் கனவு.

அதற்கு முதல் கட்டமாக, பணம் கொடுத்து மனை வாங்கியவர்களுக்குப் பட்டா வழங்கும் முயற்சி மேற்கொள்ளப்பட்டது.

செங்கை மாவட்ட ஆட்சித் தலைவர் திரு கே.எ.மாத்யூ அவர்களின் அன்றாட கண்காணிப் பின்கீழ் மார்ச் (85) மாத இறுதிக்குள் 4.440 விண்ணப்பதாரர்களுக்கும் பட்டா வழங்குவதற்கான பணி தொடங்கப்பட்டது.

வருவாய் மற்றும் நில அளவைப் பதிவேட்டுத் துறையைச்சார்ந்த 140 அலுவலர்கள் இரவு பகலாக இந்தப் பணியில் ஈடுபட்டார்கள். 4,440 க்கும் மேற்பட்ட பட்டா மாறுதல் விண்ணப்பங்கள் பரிசீலனைக்கு எடுத்துக்கொள்ளப் பட்டு, நில அளவைகள், நான்கு எல்லைகள் சரிபார்த்து நிர்ணயிக்கப்பட்டு, பட்டாக்கள் தயாரிக்கப் பட்டன.

ஏப்ரல் முதல் நாளன்று தாம்பரத்தில் நடைபெற்ற விழாவில் மாண்புமிகு நிதிஅமைச்சர் டாக்டர் நாவலர் அவர்கள், சுமார் ஆயிரம் பேருக்குப் பட்டாக்கள் வழங்கினார்கள். இதற்கு முன்னதாக மார்ச் 29ஆம் நாளன்று அம்பத்தூரில் நடைபெற்ற விழாவில் சிறப்பு ஆணையர் மற்றும் வருவாய் நிர்வாக ஆணையர் திரு ஆ.பத்மநாபன் அவர்கள் 1000 பேருக்குப்பட்டா வழங்கினார். ஏனைய பட்டாக்கள் அனைத்தும் ஏப்ரல் இரண்டாம் நாளன்று சைதை வருவாய்க் கோட்டாட்சியர் அலுவலகத்தில் வழங்கப்பட்டன.

ஒரு மாத காலத்தில் 4,440 பேருக்கு மாற்று மனைப் பட்டா வழங்கி, தமிழக வருவாய்த்துறை வரலாற்றில் சைதை வட்டம் சாதனை படைத்துவிட்டது.

டான்சியின் பெருமை சொல்லவும் பெரிதே!

விண்வெளி ஆராய்ச்சி நிலையத்துக்குத் தேவைப்படும் ஆன்டனா இருக்கையை உருவாக்கும் பணியில் தமிழ்நாடு அரசைச் சேர்ந்த டான்சி நிறுவனம் ஈடுபட்டுள்ளது.

ஸ்ரீஹரிகோட்டாவில் உள்ள விண்வெளி ஆராய்ச்சி மையத்திற்காக இந்த ஆன்டனா இருக்கைகள் உருவாக்கப்படுகின்றன.

டான்சி நிறுவனத்தின் தொழில் நுணுக்கத் திறமையில் முழு நம்பிக்கை கொண்டு இந்தப் பணியை விண்வெளி ஆய்வுத் துறை, டான்சி நிறுவனத்திடம் ஒப்படைத்துள்ளது. ஆகஸ்டு மாத வாக்கில் பூர்த்தியாகி விநியோகிக்கப் பெறும் இரண்டு ஆன்டெனா இருக்கைகளின் மொத்த மதிப்பு ரூ. 18 இலட்சத்து 40 ஆயிரம்.

இந்த ஆன்டெனா இருக்கை - எல்லாத் திசைகளிலும் சுழலக் கூடிய தன்மை படைத்தது - உலகைச் சுற்றிவரும் செயற்கைக் கோளின் இருப்பிடத்தை இதன் மூலம் எளிதில் கண்டு கொள்ள இயலும்.

விண்வெளி ஆய்வுத்துறைக்கு ஏற்கெனவே சிறு சிறு பணிகளை டான்சி நிறுவனம் ஏற்கெனவே செய்து தந்திருக்கிறது.

திருவனந்தபுரத்தில் இயங்கிவரும் விக்ரம் சாராபாய் விண்வெளி ஆய்வு மையத்துக்குத் தேவைப்படும் கருவி ஒன்றினையும் ரூ. 9 இலட்சத்து 60 ஆயிரம் மதிப்பீட்டில், டான்சி நிறுவனம் செய்துதர உள்ளது.

கோவை மாவட்டத்தில் இலங்கைத் தமிழர்கள்

பொன். சுப்பையா
செய்தி மக்கள் தொடர்பு
அலுவலர்

இலங்கையில் அவதிக்கு ஆட்பட்டு தமிழகத்தை நோக்கி வரும் இலங்கைத் தமிழர்கள், தமிழகத்தின் பல்வேறு மாவட்டங்களுக்கும் அனுப்பப்படுகின்றனர். கோவை மாவட்டத்திற்கு அனுப்பப்பட்ட இலங்கைத் தமிழர்களுக்கு, தமிழக அரசு செயதுவரும் உதவிப் பணிகள் இங்கே தெரிவிக்கப்படுகின்றன

கோவை மாவட்டத்திற்கு முதல்கட்டமாக 66 குடும்பங்களைச் சேர்ந்த 275பேர் அனுப்பி வைக்கப்பட்டார்கள். இவர்கள் அனைவரும் சேரன் போககுவரத்துக் கழகப் பேருந்துகளில் அழைத்து வரப்பட்டார்கள். இவர்களில் 21 குடும்பத்தைச் சேர்ந்த 89 பேர், கோவை நகரில் ,நேரு விளையாட்டரங்கத்திற்கு எதிரில் கட்டப்பட்டுள்ள குழந்தைகள் சத்துணவ மையக் கட்டிடத்திலும், 29 குடும்பத்தை சேர்ந்த 110 பேர், திருப்பூரிலுள்ள நகராட்சி (நகர் மன்றத்திலும்) டவுன் ஹாலிலும் 10 குடும்பத்தைச் சேர்ந்த 40 பேர் பொள்ளாச்சி நகரத்திற்கு அருகிலுள்ள ஆளியாறு நகர்க் கட்டிடத்திலும், 10 குடும்பத்தைச் சேர்ந்த 36 பேர், உடுமலைப் பேட்டை திருமூர்த்தி நகருக்கு அருகில் கட்டப்பட்டுள்ள ஆசிரியர் பயிற்சி நிலையத்திலும் தங்க வைக்கப்பட்டிருக்கிறார்கள்.

2வது கட்டமாக 50 குடும்பங்களைச் சார்ந்த 233 பேர் 1.3.85 அன்று 3 பேருந்துகளில் கோவை மாவட்டத்திற்கு அழைத்து வரப் பட்டார்கள். இவர்களில் 16 குடும்பத்தைச் சேர்ந்த 78 பேர், திருப்பூரிலுள்ள நகராட்சி டவுன் ஹாலிலும், 16 குடும்பங்களைச் சேர்ந்த 87 பேர் திருமுர்த்தி நகரிலும், 10 குடும்பத்தைச் சேர்ந்த

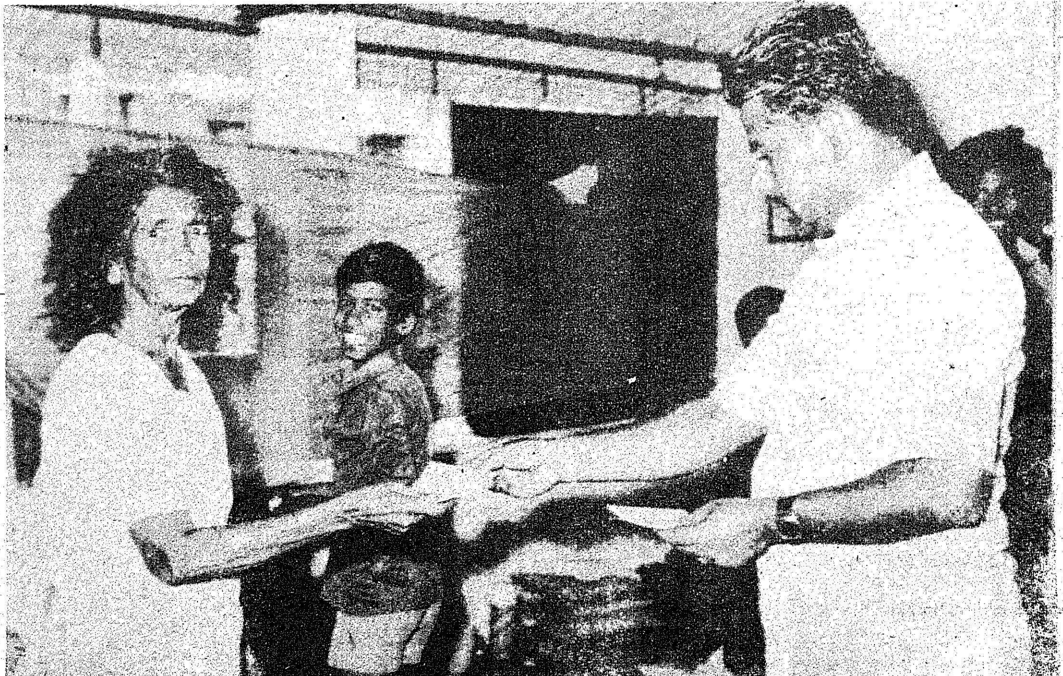

34 பேர் ஆளியாறு நகரிலும், 7 குடும்பத்தைச் சேர்ந்த 34 பேர் அவிநாசியிலுள்ள சிந்தாமணி திரையரங்கிலும் தங்கவைக்கப் பட்டிருக்கிறார்கள்.

மூன்றாவது கட்டமாக முப்பது குடும்பத்தைச் சேர்ந்த 120 நபர்கள் 10.3.85 அன்று கோவை மாவட்டத்திற்கு அழைத்து வரப் பட்டு, 16 குடும்பத்தைச் சேர்ந்த 59 பேர், கோவை சிவானந்தா காலனி சத்துணவு மையத்திலும் 8 குடும்பத்தைச் சார்ந்த 37 பேர் கடையாம் பாளையத்திலுள்ள ஊராட்சி ஒன்றியக் கட்டிடத்தி லும், 6 குடும்பத்தைச் சேர்ந்த 24 பேர் அவிநாசியிலுள்ள சிந்தா மணி திரையரங்கிலும், தங்கவைக் கப்பட்டிருக்கிறார்கள். கோவை மாவட்டத்திற்கு மூன்று கட்ட மாக 146 குடும்பத்தைச் சேர்ந்த 628 ஈழத்தமிழர்கள் அழைத்து, வரப்பட்டு தகுந்த பாதுகாப் போடும், அனைத்து வசதிகளோ டும் தங்கவைக்கப்பட்டிருக்கிறார் கள். இவர்கள் கோவை மாவட் டத்திற்கு வந்த நாளன்று நல்ல விருந்து படைக்கப்பட்டது. மறு நாளிலிருந்து அவர்களே சமைத், துச் சாப்பிடுகின்ற வகையில் வச திகள் செய்துதரப்பட்டுள்ளன.

மாதத்தில் 1-ந்தேதி, 16-ந்தேதி ஆகிய நாட்களில் குடும்ப எண் ணிக்கைக்கு ஏற்பப் பணமும், சலுகை விலையில் அரிசியும் கொடுக்கப்பட்டு வருகின்றன. அவர்கள் தங்கியுள்ள இடத்தில் தண்ணீர் வசதி, கழிப்பிடவசதி, சுகாதார வசதிகள் செய்துதரப் பட்டதோடு, தகுந்த பாதுகாப் பும்தரப்பட்டிருக்கிறது. கோவை மாவட்டத்திலுள்ள நல்வாழ்வுத் துறை, மருத்துவத் துறை, மருத் துவக் கல்வித் துறை, பிற சேவை சங்கங்கள் இலவசமாக மருத்துவ ஆலோசனையும் மருத்துவ உதவி களும் அளித்து வருகின்றன. இவர்கள் தங்கியுள்ள பகுதி களுக்கு ஏராளமான மக்கள் நாள் தோறும் சென்று பார்த்து ஆறுதல் கூறி வருகிறார்கள். சேவைச் சங்கங்கள் பல இவர் களுக்கு உணவினையும், ஆடை களையும் இலவசமாக வழங்கிக் கொண்டிருக்கின்றன. மருத்துவ முகாம்களையும் சேவைச் சங்கங் கள் நடத்திக் கொண்டிருக்கின் றன. இங்கு வந்துள்ள ஈழத்தமி ழர்கள் மிகுந்த உற்சாகத்தோடு காணப்படுகிறார்கள்.

கோவை மாவட்டத்திற்கு வந் துள்ள ஈழத் தமிழர்களுக்கு நிரந் தரமாக வீடுகள் கட்டித் தருவ வதற்கு 15 ஏக்கர் நிலம் உடு மலை வட்டத்திலுள்ள திரு மூர்த்தி நகரில் தேர்வு செய்யப் பட்டு ரூ. 64 லட்சம் செலவில் 910 வீடுகள் கட்டுவதற்காகத் திட்டம் த்யாரிக்கப்பட்டு அரசின் ஆணைக்கு அனுப்பிவைக்கப்பட் டிருக்கிறது. பொள்ளாச்சி வட் டத்தில் ஆளியாறு நகரில் உள்ள 35 வீடுகளைப் பழுதுபார்ப்பதற் காக ரூ. 50 ஆயிரம் நிதி ஒதுக் கீடு செய்வதற்காக அரசிடம் கேட்கப்பட்டிருக்கிறது. மேலும் ஈழத்திலிருந்து வரும் தமிழர் கட்கு எந்தெந்த வகையில் உதவி செய்யலாம் என்பது குறித்துத் திட்டம் தயாரிக்கப்பட்டு அரசின் ஆணைக்காக அனுப்பி வைக்கப் பட்டிருக்கிறது. ஈழத்திலிருந்து அகதிகளாகத் தப்பிவரும் தமிழர் களுக்குப் பரிவோடு அனைத்து உதவிகளையும் அரசு செய்து வரு கிறது. அரசு அலுவலர்களும், பொதுமக்களும், ஈழத்தமிழர் களுக்கு மிகுந்த ஆர்வத்தோடு உதவி செய்கிறார்கள்.

ஈழ மக்கள் கண்ணீர் விரைவில் வற்றும். அவர்கள் மறுவாழ்வு பெற்று மகிழ்ச்சி ஆற்றில் நீந்து வர் என்று நம்புவோமாக!

தமிழ்நாடு தேயிலைத்தோட்டக் கழகம்

தமிழ்நாடு தேயிலைத் தோட்டக் கழகம் 1984 ஆம் ஆண்டு நவம்பர் முடிய 2419.86 ஹெக்டேர் நிலத்தில் தேயிலை பயிரிட்டுள்ளது.

இந்தக் கழகத்தில் மொத்தம் கட்டப்பட வேண்டிய 2383 தொழிலாளர் குடியிருப்புகளில் (1985 பிப்ரவரி வரை) 2201 வீடுகள் கட்டப்பட் டுள்ளன. மீதமுள்ள வீடுகளைக் கட்டி முடிக் கத் துரித நடவடிக்கை மேற்கொள்ளப்பட்டு வருகிறது. பிப்ரவரி மாதத்தில் மட்டும் 11,93,309 கி. கி. தேயிலைக் கொழுந்து உற்பத்தி ஆகியிருக்கிறது.

தமிழரின் கோயிற் கலைகள்

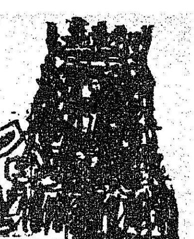

உலகத் தமிழாராய்ச்சி நிறுவனம் தொடர்ந்து நடத்திவரும் 'தமிழரின் மரபுச் செல்வம்' (Heritage of the Tamils) பற்றிய கருத்தரங்கு வரிசையில் இந்த ஆண்டு தமிழரின் கோயிற் கலைகள் பற்றிய மூன்று நாள் கருத்தரங்கினை மார்ச்சு மாதம் 29, 30, 31 ஆகிய நாட்களில் மிகச் சிறப்பாக நடத்தியது.

தமிழரின் பண்பாடு, இலக்கியம், மொழி மற்றும் இலக்கணம், கலை, வரலாறு, தத்துவம், சித்த மருத்துவம் ஆகிய ஏழு கருத்தரங்குகளைத் தொடர்ந்து எட்டாவது ஆண்டாக இந்த ஆண்டு இக்கருத்தரங்கு நடத்தப் பெற்றது.

தமிழ்நாடு அரசின் தமிழ் வளர்ச்சி மற்றும் பண்பாட்டுத் துறைச் செயலாளர் டாக்டர் அவ்வை. நடராஜன் அவர்களின் தலைமையில் நடைபெற்ற தொடக்க விழாவில் மாண்புமிகு கல்வி அமைச்சர் திரு செ.அரங்கநாயகம்அவர்கள்கலந்துகொண்டு, கருத்தரங்க நூலினை வெளியிட்டு, விழாத் தொடக்கவுரை ஆற்றினார். மாநிலத் திட்டக்குழு உறுப்பினர் - செயலர் திரு அ. கொ. விஜயபானு, இ.ஆ.ப., அவர்கள் அரியதொரு சிறப்புரையாற்றினார். இவ்விழாவிற்கு வந்திருந்த அனைவரையும் நிறுவன இயக்குநர் டாக்டர் ச. வே. சுப்பிரமணியன் வரவேற்று நிறுவனப் பணிகளை விளக்கினார்.

தமிழரின் மரபுச் செல்வம் பற்றி மட்டும் இதுவரை எட்டுக் கருத்தரங்குகளை இந்நிறுவனம் நடத்தியுள்ளமைக்கும், தமிழிலும் ஆங்கிலத்திலும் நூற்றுக்கு மேற்பட்ட ஆய்வு நூல்களைப் பல புதிய கோணங்களில் வெளியிட்டு வருகின்றமைக்கும் பாராட்டு வழங்கியமாண்புமிகுகல்விஅமைச்சர் அவர்கள், தமிழ் ஆராய்ச்சிக்கு இது போன்ற நூல்களின் தேவையை மிகவும் வலியுறுத்திப் பேசினார்.

தமிழரின் மரபு, பண்பாடு மற்றும் கலை ஆகியவை பற்றிய கருத்துக்களைத் தொகுத்து 200 அல்லது 300 பக்க அளவில் தமிழிலும் ஆங்கிலத்திலும் உலகத் தமிழாராய்ச்சி நிறுவனம் நூலாக விரைவில் வெளியிட வேண்டுமென்று தம் ஆவலையும் அவர் அப்போது வெளியிட்டார்.

வெளிநாட்டவர்களுக்கு நம்முடைய கலை மற்றும் பண்பாடுகளை எடுத்துக் கூறவும் அயல் நாடுகளுக்குச் செல்லும் தமிழர்கள் தம் நாகரிகத்தையும் பண்பாட்டையும் மற்றவர்களுக்கு விளக்கவும் இத்தகைய நூல்கள் பெரிதும் துணை புரியும் என்றும் மாண்புமிகு கல்வி அமைச்சர் விளக்கினார்.

தமிழரின் நாகரிகம் மற்றும் பண்பாட்டுச் சிறப்புகளிலிருந்து கோயில்கள் பிரிக்க இயலாதவை. தமிழரின் கலை நுட்ப அறிவிற்கு எடுத்துக் காட்டாக உள்ள தமிழகக் கோயிற்கலைகள் பற்றிய ஆய்வு மிகவும் இன்றியமையாததாகும். தஞ்சை, மாமல்லபுரம் போன்ற பலவிடங்களிலுள்ள கோயில்களைப் பார்க்கும்போது அவை எந்த அளவிற்குத் தொழில் நுட்பம் வாய்ந்தவையாக உள்ளன என்பது தெரிய வருகிறது. அந்த அளவிற்கு இருந்த நம்முடைய நுட்ப அறிவியலும் கலை நுட்பமும் அருகி வருவதற்கான காரணங்களை ஆராய வேண்டும் என்றும் மாண்புமிகு கல்வி அமைச்சர் வலியுறுத்திப் பேசினார். இத்தகைய வளர்ச்சிக்குத் தற்கால அறிவு வளர்ச்சிகளையும் இளைய சமுதாயத்தினரையும் ஊக்குவிக்க வேண்டியது அனைவரின் கடமை என்றும் அவர் கூறினார்.

விழாவிற்குத் தலைமை வகித்த டாக்டர் அவ்வை. நடராசன் அவர்கள், "தமிழகத்தில் 33,620 கோயில்களுக்கு மேல் உள்ளன என்றும், அவை ஒவ்வொன்றிலும் ஏராளமான கலை நுட்பங்கள் பொதிந்துள்ளன என்றும், இவை யாவும் தமிழரின் கலை உள்ளத்தை உலகிற்குக் காட்டுவன என்றும் தமிழரின் கோயிற்கலைச் சிறப்புக்களை எடுத்துரைத்தார்.

தமிழகக் கோயில்களின் சிறப்பியல்புகள் பற்றிய ஆங்கிலக் கட்டுரை ஒன்றினை, திருஅ. கொ. விஜயபானு, இ.ஆ.ப. அவர்கள் சிறப்புரையாக வழங்கினார். 'உலகப் பண்பாடு மற்றும் உலகநாகரிகத்துடன் நம்முடைய தமிழ்ப் பண்பாடுகளை இணைத்துப் பார்க்குமிடத்து நம் வளர்ச்சி மேலும் விரிவடையும்' என்பதை அவர் தம் உரையில் குறிப்பிட்டுப் பேசினார்.

தொடர்ந்து நடைபெற்ற மூன்றுநாள் கருத்தரங்கில், தமிழகக் கோயிற்கலை பற்றி 26 கட்டுரைகளைப் பல்வேறு அறிஞர்கள் படித்தனர். இவற்றுள் இருபதுக்கும் மேற்பட்ட கட்டுரைகள் ஆங்கிலத்திலும் அமைந்தவை. தமிழகத்தின் பல்வேறு பகுதிகளிலிருந்தும் வந்து கலந்து கொண்ட இக் கருத்தரங்கிற்கு டாக்டர் ஏ.வி. ஜெயச்சந்திரன் அவர்கள் பொதுக்கருத்தரங்குத் தலைவராகப் பொறுப்பேற்றுக் கோயிற்கலை பற்றி அரிய பல நுட்பங்களை விரிவாக எடுத்துரைத்தார்.

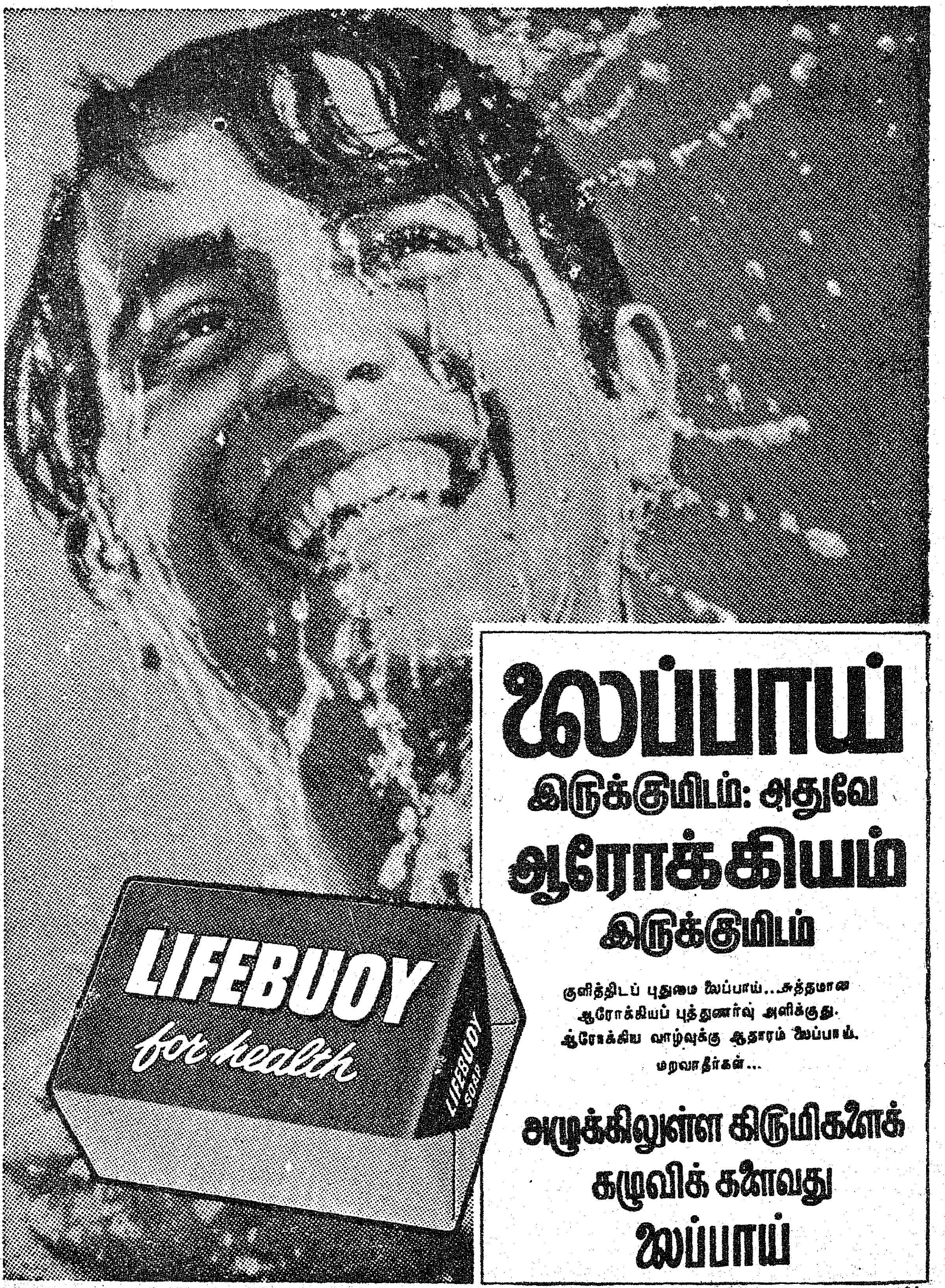

LINTAS-L75-7317 TM

இந்துஸ்தான் லீவரின் தரமான தயாரிப்பு

அண்ணாவின் இதயக் கனி!

முதல்வர் டாக்டர் எம்.ஜி.ஆர் அவர்களைக்குறித்துப் பேரறிஞர் அண்ணா அவர்கள் பற்பல சந்தர்ப்பங்களையொட்டித் தெரிவித்த தத்துவப் பொன்மொழிகளை எல்லாம் புகழ் பெற்ற எழுத்தாளர் திரு ஆர். சீனிவாசமூர்த்தி தொகுத்து, **'எம்.ஜி.ஆர். என் இதயக்கனி'** என்ற தலைப்பிட்டு, நூலாக உலா வரச் செய்திருக்கிறார். அதன் வெளியீட்டு விழா மார்ச் 21ஆம் நாளன்று ராஜாஜி மண்டபத்தில் மாண்புமிகு செய்தி அறநிலையத் துறை அமைச்சர் திரு இராம. வீரப்பன் அவர்கள் தலைமையில் நடைபெற்றது.

வரவேற்புரையாற்றிய சைதை துரைசாமிஎம்.எல்.ஏ., ''அண்ணா அவர்கள் புரட்சித் தலைவர் அவர்களை எப்படி எப்படியெல்லாம் பாராட்டியிருக்கிறார்கள் என்பதைத் தெரிந்து கொள்ள உதவும் நூல் இது'' என்று குறிப்பிட்டார்.

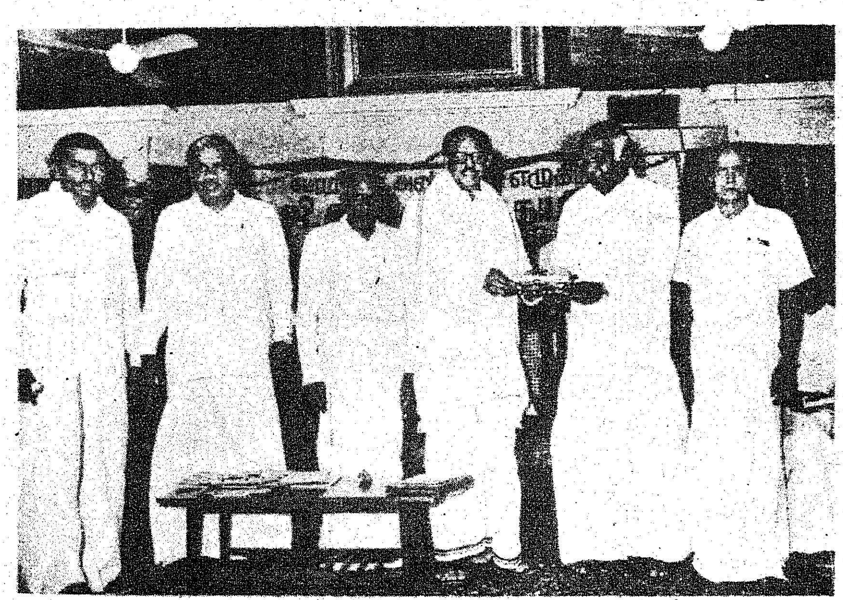

அடுத்து அறிமுக உரையாற்றிய திரு ஜேப்பியார் எம்.எல்.சி., 'நமது முதல்வர் - அண்ணாவின் இதயக்கனியாக விளங்கிய புரட்சித் தலைவர் அறிமுகப்படுத்திய குழந்தைகள் சத்துணவுத் திட்டத்தை இன்று வளமான நாடுகள் ஆய்வு செய்து வருகின்றன. இந்த அரிய திட்டத்தைச் செயல்படுத்துவதற்காகப் புரட்சித் தலைவருக்கு நோபல் பரிசு கிடைத்தாலும் வியப்புக் கிடையாது'' எனத் தெரிவித்தார்.

நூலின் முதல் பிரதியை மாண்புமிகு நிதி அமைச்சர் நாவலர் டாக்டர் இரா. நெடுஞ்செழியன் அவர்கள் வெளியிட, அண்ணாமலைப் பல்கலைக் கழக இணை வேந்தர் டாக்டர் எம்.ஏ.எம். ராமசாமி அவர்கள் 1000 ரூபாய் கொடுத்துப் பெற்றுக் கொண்டார். அவர் தமது உரையில் குறிப்பிட்டதாவது:

''நமது முதல்வர் அவர்கள் முப்பது ஆண்டுகளுக்கு முன்பே அண்ணாமலைப் பல்கலைக் கழக அறக்கட்டளைக்கு 35 ஆயிரம் ரூபாய் நன்கொடை அளித்திருக்கிறார். அவர் பெருங் கொடை வள்ளல். சிலர் உதவி கேட்டால் தான் வழங்குவார்கள். ஆனால் நமது முதல்வர் தானே தேடிச் சென்று பிறருக்கு உதவி அளிப்பார்.''

மணவழகர் மன்றத் தலைவர் திரு ஆர். வீரமணி தமது உரையில் தெரிவித்ததாவது:

'சரித்திரத்தில் இடம் பெறும் பெருமை பெற்றது இந்நூல். நமது முதல்வர் முன்பொரு முறை 1967-ல் மருத்துவமனையில் இருந்தவாறே தேர்தலில் வெற்றி பெற்றார். தற்போது 1984-ல் மீண்டும் அமெரிக்க நாட்டு மருத்துவ மனையிலே இருந்தவாறு வெற்றி பெற்றிருக்கிறார்.''

அடுத்து உரையாற்றிய திரு. சிலம்பொலி செல்லப்பன் குறிப்பிட்டார்:

"இது சிறிய நூல் எனினும் அரிய நூல். பேரறிஞர் அண்ணா 1954ஆம் ஆண்டு முதல், 1968-ஆம் ஆண்டு வரை 14 ஆண்டுகளில் நமது முதல்வர் டாக்டர் எம். ஜி. ஆர். அவர்களைக் குறித்துச் சொல்லிய பாராட்டுரைகள் 14 பகுதிகளாக இதில் தொகுக்கப் பெற்றிருக்கின்றன."

அடுத்து உரையாற்றிய டாக்டர் அவ்வை நடராசன் தெரிவித்தார்:

''இதயக் கனி என்று பேரறிஞர் அண்ணா சொல்லிய இந்தச் சொல்லைப் போல வேறெவரும் சொல்லவில்லை. இலக்கியங்களில் கூட 'மனமலர்' - 'நெஞ்சப்பூ' என்ற வார்த்தைகள்தான் உள்ளன. அவற்றைவிடச் சிறப்பான சொல், 'இதயக்கனி' ஆகும்.

''பல நூல்களை எழுதுவதற்கு ஆதாரமாக அமைந்திருக்கிறது இந்நூல். அண்ணா நமது முதல்வர் அவர்களுக்கு எத்தனை வகையான புகழாரங்களைச் சூட்டியிருக்கிறார் என்பதை இந்நூல் தொகுத்துத் தருகிறது''

எழுத்தாளர் சிவசங்கரி, ''இந்நூலில் அண்ணா கூறியுள்ள கருத்துக்களைப் படித்தபோது மெய் சிலிர்த்தது. புகைப்படம் ஒவ்வொன்றும் ஒவ்வொரு கதையைச் சொல்கிறது'' என்று குறிப்பிட்டார்.

மாண்புமிகு தொழிலாளர் நல அமைச்சர் திரு கே.ஏ. கிருஷ்ணசாமி அவர்கள் தெரிவித்தார்:

''வீரமிக்க வரலாற்றுக்குச் சொந்தக்காரரான சீனிவாசமூர்த்தி தொகுத்த இந்நூல், எந்

தக்காலத்திலும் நிலைத்து நிற்கக் கூடிய பெருமை படைத்தது''

மாண்புமிகு செய்தி அறநிலையத்துறை அமைச்சர் திரு இராம. வீரப்பன் அவர்கள் தமது தலைமையுரையில் தெரிவித்தார்:

''புரட்சித்தலைவர் அவர்களின் பெருமையைச் சொல்வதற்கு எழுந்த நூல் இது. பேரறிஞர் அண்ணா அவர்கள் பலநேரத்தில் புரட்சித் தலைவர் அவர்களைக் குறித்து எழுதியவற்றையும் பேசியவற்றையும்தொகுத்துத் தந்திருக்கிறார் தொகுப்பாசிரியர். இந்நூல், பாதுகாக்கப்பட வேண்டிய பெட்டகமாகத் திகழ்கிறது. இதில் 'இடம் பெற்றுள்ள புகைப்படங்கள் வரலாற்றுச் சிறப்புப் பெற்றவை ஆகும்.

''அண்ணா அவர்கள் தந்தை பெரியாரைப் பாராட்டியது அதிகம். அதைவிட அதிகம்-அவர் புரட்சித் தலைவர் அவர்களைப் பாராட்டியது! பெரியாரிடம் கருத்து வேறுபாடு கொண்டு பிரிந்து வந்தபோதிலும் அவரிடம் பாசம் குறையாதிருந்தார் அண்ணா .புரட்சித் தலைவர் அவர்களிடம் அண்ணா பாசம் வைத்திருந்தது மட்டுமல்ல-அவரைத் தமது இதயத்திலே கனியாக எடுத்து வைத்துக் கொண்டார்.

''அண்ணா அரசியல் வாதியாக மட்டுமல்ல, மாபெரும் மனிதாபிமானியாகவும் திகழ்ந்தார். அந்த அரசியல்வாதியின் மனத்திலே புரட்சித் தலைவர் இருந்தார். ஏழைகளுக்கு உதவவேண்டும் என்ற உயர்ந்த நோக்கம் கொண்டிருந்தார் அண்ணா. அதற்குச் செயல்வடிவம் தந்தார் புரட்சித் தலைவர். ஆயிரம்ஆயிரம் ஆண்டுகளாக மண்ணுக்குள் புதைந்து கிடந்து, மெருகேற்றப்பட்ட ஒளி மிக்க வைரம் புரட்சித்தலைவர்.

''ஏழைக்கு உதவவேண்டும் என்று அண்ணா சொல்லிய கருத்தை ஏற்றுத்தான் 30 ஆயிரம் ரூபாய் செலவில் ரிக்ஷாக் காரர்களுக்கு மழைக்கோட்டுகளை வாங்கித் தந்தார் புரட்சித் தலைவர்.

''ஏழைகள் குடியிருக்க, தீப்பிடிக்காத வீடுகளை உருவாக்க வேண்டும் என்று அண்ணா திட்டமிட்டபோது ஒரு லட்ச ரூபாயை வழங்கித் திட்டத்தைத் தொடங்கி வைத்தார் புரட்சித் தலைவர்.

''எதிர்காலத்தில் அரசியலில் நுழைந்தாலும் எம்.ஜி.ஆர். சிறப்புப் பெறுவார் என்று அன்றே தீர்க்க தரிசனமாகச் சொல்லிச் சென்றிருக்கிறார் அண்ணா''.

மாண்புமிகு நிதி அமைச்சர் நாவலர் டாக்டர் இரா.நெடுஞ்செழியன் உரையாற்றுகையில் தெரிவித்தார்:

''பேரறிஞர் அண்ணா எழுதிய எழுத்துக்கள் எல்லாம் இலக்கியங்கள் தாம். சிலரிடம் சில ஆதாயங்களை எதிர்பார்த்துச் சிலர் பாராட்டுவது உண்டு. ஆனால் பேரறிஞர் அண்ணா அவர்கள் புரட்சித் தலைவர் எம்.ஜி.ஆர். அவர்களை உள்ளன்போடு பாராட்டியிருக்கிறார்.

''யார், யாரால் பாராட்டப் பெறுகின்றார்கள் என்பது முக்கியம். பாராட்டியது யார்? அண்ணா! பாராட்டுப் பெற்றவர் யார்? புரட்சித் தலைவர்-பொன்மனச் செம்மல்! ஆகவே அண்ணா பாராட்டிய வாசகங்களை எல்லாம் இங்கு தொகுத்துத் தந்திருக்கிறார் நண்பர் சீனிவாசமூர்த்தி.

''தொகுக்கப்பட்ட இலக்கியங்கள்தாம் தமிழில் கிடைத்த சிறந்த இலக்கியங்களாகத் திகழ்கின்றன. தொகுப்பாசிரியர்கள் இல்லாவிட்டால் தமிழில் இலக்கியங்களே இல்லாமற் போயிருக்கும்.

''திருக்குறளே தொகுக்கப் பெற்ற நூல்தான்! வள்ளுவர் எழுதியிருக்கலாம். ஆனால் அவரே தனது நூலுக்கு 'திரு' என்று அடைமொழி சேர்த்துப் பெயர் சூட்டியிருப்பாரா? அவர் 1330 செய்யுள்களைத் தானா எழுதியிருப்பார்? வள்ளுவர் ஆயிரக்கணக்கான குறள் பாக்களை யாத்திருப்பார்! தொகுத்த ஆசிரியர் 1330 குறள்களைத் தான் தேர்ந்தெடுத்தார். அல்லது வள்ளுவர் எழுதியவற்றுள் 1330 தான் கிடைத்திருக்கும். தொகுத்தவரே அதிகாரம் வகுத்திருப்பார்.

''புறநானூறு, நாலடியார், அகநானூறு இப்படி உள்ள இலக்கியங்கள் அனைத்தும் தொகுக்கப் பெற்றனவே! ஐங்குறுநூறு, பரிபாடல், கலித்தொகை, நற்றிணை, பத்துப்பாட்டு, யாவும் தொகுப்பு நூல்கள்தான். இவ்வளவு ஏன், தேவாரம் தொகுப்பு நூல் தான். சமய குரவர்கள் எங்கே போனாலும் பாடிக்கொண்டே போயிருக்கிறார்கள். அந்தக் காலத்தில் நிருபர்களா இருந்திருக்கிறார்கள்? யாரோ ஒருவர் அவர்களது பாடல்களை எல்லாம் தொகுத்துத் தந்திருக்கிறார்கள்.

''ராமலிங்க சுவாமிகள் பாடியவற்றையும் யாரோ ஒருவர் தொகுத்துத் தந்திருக்கிறார். தாயுமானார் பாடல்களும் அப்படியே! பாரதியார் பாடலும் அப்படித்தான். பாரதிதாசன் பாடல்களைக் குத்தூசி குருசாமி தொகுத்து நூலாகத் தந்திருக்காவிட்டால் பாரதிதாசன் கவிதைகள் நமக்குக் கிடைத்திருக்காது.

''அண்ணாவின் எழுத்துக்கள் எல்லாம் வன்மை பெற்றவை. தந்தை பெரியாரைக் குறித்துச் சொல்ல முனைந்த அவர் 'என் வாழ்நாளில் நான் கண்ட தலைவரும் கொண்ட தலைவரும் பெரியார் ஒருவரேதான்' என்று சொன்னார். ஒருமுறை ''ஓட்டு முறையில்தான் எங்களுக்கு நம்பிக்கை, வேட்டு முறையிலல்ல'' என்று ரத்தினச் சுருக்கமாகக் குறிப்பிட்டார்.

கபிலர், பரணரைப் புகழ்ந்து பாராட்டியிருக்கிறார்; பரணர், கபிலரைப் புகழ்ந்திருக்கிறார். அதைப்போல மனிதப் பண்புடைய மாண்பான தலைவர் அண்ணா மனிதப் பண்புடைய புரட்சித் தலைவர் எம்.ஜி.ஆரை இதயத்துள் வைத்துப் போற்றியிருக்கிறார். அவரது போற்றுதல்களை எல்லாம் தொகுத்து நூலாக உருவாக்கியிருப்பது போற்றுதலுக்குரிய பணி ஆகும்.'

இறுதியாக ஏற்புரை நிகழ்த்திய தொகுப்பாசிரியர், திரு சீனிவாசமூர்த்தி, ''இந்த அரிய நூலைத் தொகுக்கும் வாய்ப்புக் கிடைத்ததை எண்ணிப் பெருமை கொள்கிறேன்'' என்று குறிப்பிட்டார்.

தொகுப்பு த.பி.

புதிய தொழில் நிறுவனங்கள்

தமிழ்நாட்டில் 1985 மார்ச் திங்கள் வரை 4 கோடியே 20 இலட்சத்து 40 ஆயிரம் ரூபாய் முதலீட்டுடன், 8 பொது நிறுவனங்களும், 7 கோடியே 67 இலட்சத்து 35 ஆயிர ரூபாய் முதலீட்டுடன் 72 தனியார் நிறுவனங்களும் பதிவு செய்யப்பட்டிருக்கின்றன. இவற்றில் 50 இலட்சம் ரூபாயும் அதற்கு மேலும் முதலீடு கொண்ட 7 நிறுவனங்கள் மிகப் பெரும் தொழில் நிறுவனங்களாகப் பதிவு செய்யப்பட்டுள்ளன.

மாநில திரைப்பட விருது
1982 - 1983
சிறந்த திரைப்படங்கள்
கலைஞர்கள்
விருது வழங்கும் விழா

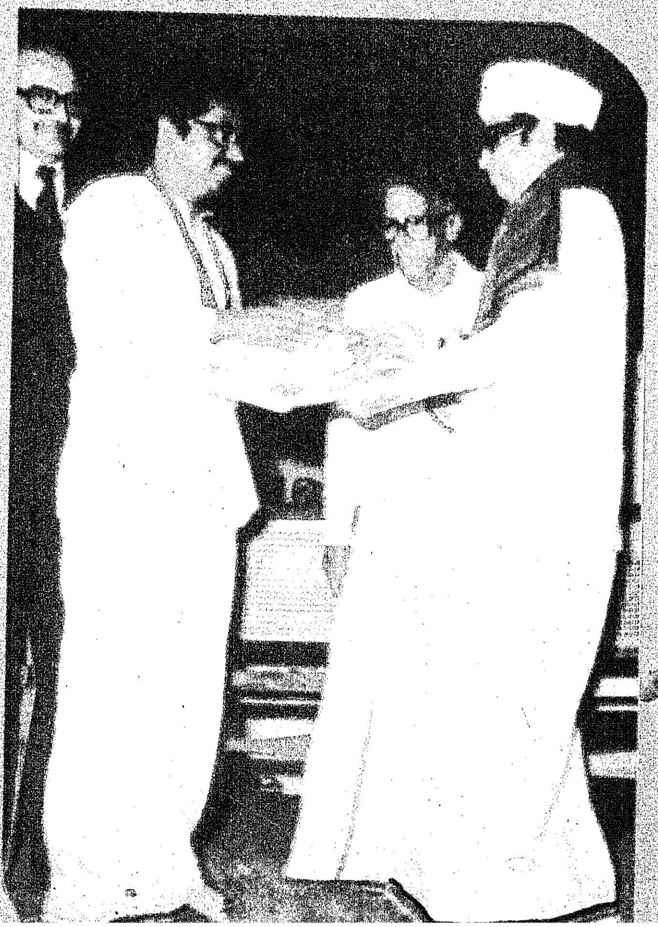

அறிவியல் சாளரம்:

ஒரு இந்திய மருத்துவரின் புதிய கண்டுபிடிப்புகள்

இரத்தத்தின் சிவப்பு அணுக்களைப் பற்றி முழுமையாக ஆராய்ந்தால் 'கான்சர்' என்று சொல்லப்படும் புற்றுநோயைத் தவிர்க்கலாம், குணப்படுத்தலாம் என்று அமெரிக்காவில் வாழும் ஒரு இளம் இந்தியர் கண்டுபிடித்திருக்கிறார். அவர்தான் ஹோர்வர்டு பல்கலைக் கழகத்தில் மருத்துவத் துறைத் துணைப் பேராசிரியராகவும், 'எண்டோக்ரிமினாலஜி' என்ற மருத்துவத் துறைச் சோதனைக்கூட இயக்குநராகவும் பணிபுரியும் டாக்டர் கன்வால் கம்பீர்.

உடலின் வலுவும் நலிவும் இரத்தத்தின் சிவப்பு அணுக்களையே சார்ந்திருக்கிறது. மேலும் உடலில் 'இன்சுலின்' என்ற சத்தைச் சீராக வைத்திருப்பதற்கும் சிவப்பு அணுக்கள் உதவுகின்றன என்று கண்டறிந்துள்ள இவர், உடல் வளர்ச்சியை ஒழுங்குபடுத்துவதே இந்த இன்சுலின்தான் என்கிறார்.

இரத்தத்தில் 'கான்சர்' கூறுகளுடன் இன்சுலினுக்கு உள்ள தொடர்பு என்ன என்பதை இவர் ஆராய்ந்து வருகிறார். வேறு எவரும் ஆய்வு செய்திடாத புதிய துறை இது. குறிப்பிட்ட செல்களின் வளர்ச்சியைக் கட்டுப்படுத்தினால் கான்சர் செல்களின் வளர்ச்சியைத் தடுக்கலாம் என்கிறார் இவர்.

இன்சுலினைத் தடுக்கும் 'என்ஸைம்' என்ற செரிமானப் பொருளைத் தனியே பிரித்தெடுத்தார் டாக்டர் கம்பீர். மருத்துவத் துறையில் இது மகத்தான வெற்றி என்று சொல்லப்படுகிறது. ஒன்றைத் தனித்து எடுக்க முடிந்தால் அதன் வளர்ச்சியையும் கட்டுப்படுத்த நம்மால் இயலாதா என்று சிந்தித்தார் அவர்.

கருவுற்ற பெண்களிடையே நீரிழிவு நோயினால் தாக்கப்பட்டவர்கள், தாக்கப்படாதவர்கள் என்ற இருதிறத்தாரின் இன்சுலின் ஏற்பு செல்களைத் தனித்தனியே 1980-ல் கம்பீர் ஆராய்ந்தார். உடலிலுள்ள பிராணவாயு அளவை ஒழுங்குபடுத்துவதுஇன்சுலின் என்று கண்டறிந்தார் கருவுற்ற பெண்களில் ஐந்தில் ஒரு பங்கினருக்கு கருவுற்ற காலத்தில் நீரிழிவு நோய் ஏற்படுகிறது என்றும், இன்சுலின் ஏற்புச் செல்கள் சரிவரப் பணியாற்றாவிட்டால் அவர்கள் தொடர்ந்து நீரிழிவு நோயினால் தாக்கப்படுகிறார்கள் என்ற உண்மையும் இந்த ஆய்வின் மூலம் தெரிய வந்தது. அதுமட்டுமல்ல, நீரிழிவு நோய் ஏற்படுவதற்கான சாத்தியக் கூறுகளை முன் கூட்டியே அறிந்து கொள்ளும் வழியும் இதனால் பிறந்தது. தக்க சமயத்தில் இதைப் பற்றித் தெரிந்து கொண்டு நீரிழிவு நோயை முற்றிலும் தவிர்த்துக் கொள்ளவும் வழி பிறந்துள்ளது. இரத்தத்தின் சிவப்பு அணுக்களில் எந்த வகை, இன்சுலின் கூறுகளை இயக்குகிறது என்பதையும் கம்பீர் கண்டறிந்தார். இதனால் இதய நோய்கள், கான்சர் முதலிய நலிவுகளைப் போக்க முடியும் என்று சொல்லும் இந்த இந்திய டாக்டர், அமெரிக்காவில் இது குறித்து இன்னும் தீவிரமாக ஆராய்ச்சி செய்து வருகிறார்.

இவரது முனைவுகளையும் முடிவுகளையும் பாராட்டிப் பலவிதப் பரிசுப் பொருட்கள் குவிந்துள்ளன.

பல்கலைக் கழகங்களும் மருத்துவ நிலையங்களுமாக 125க்கும் மேற்பட்ட நிறுவனங்கள் தம் பணியில் அவரது ஆலோசனையையும், ஒத்துழைப்பையும் வேண்டி இவருக்கு ஏராளமான கடிதங்கள் எழுதுகின்றன.

எல்லாக் கடிதங்களிலும் இவருக்கு மிக மிக மகிழ்ச்சி தருவது தென் டகோடா மாநிலத்தின் பிஸ்மார்க் நகரிலிருந்து ஒரு எட்டாவது வகுப்பு மாணவி எழுதிய கடிதமே! 'டயாபெடிஸ்' என்ற இதழில் கம்பீர் எழுதிய கட்டுரையைப் படித்த அந்த மாணவி, தான் அடுத்துக் கலந்து கொள்ளப் போகும் விஞ்ஞானக் கண்காட்சியில் இன்சுலின் பற்றிய விளக்கக் காட்சியை அமைக்கப் போவதாகவும், அதைச் சிறப்புறச் செய்ய ஒரு சோதனை முறையைச் சொல்லித் தரச் சொல்லிக் கேட்ட கடிதமே அது.

கம்பீர் தாமதிக்காமல் ஆசிரியர்களுக்கு எந்தவித ஆய்வுக் கட்டுரைகள், பொருட்களைத் தருவாரோ அதை அந்த மாணவிக்கு அனுப்பி, தன்னுடைய தொலைபேசி எண்ணையும் தெரியப்படுத்தி இருந்தார்.

''நானும் ஒரு மனிதனாக வாழ்ந்தேன்'' என்பதற்கான ஆதாரங்களே இந்தக் கடிதங்கள் என்று சுட்டிக் காட்டுகிறார் கம்பீர்-தம் பெயருக்கேற்ற கம்பீரத்துடன்!

1975ல் ஹோர்வர்டு பல்கலைக் கழகத்தில் மருத்துவத்துறையில் ஆசிரியப் பணி புரிய ஆரம்பித்த அவர், 'எண்டோகிரிமினாலஜி' துறைக்கான சோதனைக் கூடத்தை உருவாக்கினார். அங்கிருந்துதான் கம்பீர் மருத்துவத் துறைக்கு இன்று அரும்பணி ஆற்றி வருகிறார்.

''என்னுடைய ஆய்வுப் பணிகளுக்குப் பெரிதும் துணை நிற்பது என் மனைவியே. அவள் இல்லாவிட்டால் நான் இந்தத் துறையில் இவ்வளவு செய்திருக்க முடியாது'' என்றும், ''என்னுடைய கட்டுப்பாடான வாழ்க்கைக்குக் காரணம் என் அன்னைதான். என் பெற்றோருக்கு இறைவன் மீது பக்தி அதிகம். கடவுளை அடைய மனித குலத்திற்கு உழைக்க வேண்டும்; மனிதன் உண்பதும் உழைப்பதும் கடவுளுக்காகவே என்று அவர் எனக்கு உணர்த்தினார்'' என்றும் சொல்கிறார் கம்பீர்.

''எங்கிருந்தாலும் என்னால் மனித குலத்திற்குப் பணியாற்ற முடியும்'' என்று சொல்லும் இவர், ''நான் இந்தத் துறையில் இன்னும் அறிய வேண்டியது எவ்வளவோ இருக்கிறது. என் வாழ்நாளில் அது முடியுமா என்று சொல்ல முடியவில்லை'' என்கிறார். ஆனால் இவருடன் பணியாற்றுபவர்களோ இவரால் மேலும் புதிய உண்மைகளைக் கண்டுபிடிக்க முடியும் என்று சொல்கிறார்கள்.

—அமெரிக்கத் தகவல் நிலையம்

பொருளாதாரமும் மக்கள் பெருக்கமும்

ஆதிரை

பொருளாதாரம் மக்கள் பெருக்கத்தையே அடிப்படையாகக் கொண்டுள்ளது. விரைவான மக்கள் தொகைப் பெருக்கம் பொருளாதாரச் சிக்கல்களைத் தோற்றுவிக்கும். ஒரு நாட்டின் ஒரு ஆண்டில் நாட்டு வருமானம் 10% உயர்கிறது என வைத்துக்கொள்வோம். அதே ஆண்டில் மக்கள்பெருக்கமும் 10% உயர்கிறது இந்நிலையில் அந்த 10 நாட்டு வருமானம் அந்த 10% மக்கள் தொகைக்குச் சரியாகி விடுகிறது. ஆகையால் திரும்ப மக்களிடம் பற்றாக்குறை தான் நிலவுகிறது. இதுவே ஒரு தனி மனிதனின் வாழ்க்கையிலும் பிரதிபலிக்கிறது. ஒருவனுக்கு அவனது அலுவலகத்திலிருந்து வருகிற மாதம் ரூ. 200 (இடைக்கால நிவாரணம்) அதிகம் கிடைக்கிறது என வைத்துக்கொள்வோம். ஆனால் அவனுக்கு இப்போது ஒரு புதிய குழந்தை பிறக்கிறது என வைத்துக் கொள்வோம். அந்த 200 ரூபாய்க்கு அந்த சின்னஞ்சிறு குழந்தைக்கு உணவு அமுல், பேரக்ஸ், மருந்து விளையாட்டுப் பொருட்கள் வாங்கச் சரியாக இருக்கிறது. எனவே அந்த அதிக ஊதியத்தை அவனால் சேமித்து வைத்துக் கொள்ள முடிவதில்லை.

வால்ரஸ் என்ற புள்ளியியல் நிபுணரது கணக்குப்படி 4 குழந்தைகளைப் பெறப்போகும் திருமண நிகழ்ச்சி 1213 ஆண்டுகளுக்குப் பிறகு 4120 லட்சம் மக்களைப் பெருக்கும் திறன் பெற்றது.

இயற்கையில் மனித உணவின் உற்பத்தி மெதுவாக கூட்டெண் விகிதத்தில் (2+ 2 + 2) பெருகும் போது மக்கள் தொகைப்பெருக்கம் (2X2X2) என்ற மதிப்பெண் விகிதத்தில் அதிகரிக்கிறது. இதை 1798ஆம் ஆண்டு தாமஸ் ராபர்ட் மால்தஸ் என்ற அறிஞர் தமது மக்கள் தொகைக் கோட்பாட்டில் விளக்கி எழுதியுள்ளார்.

அதாவது உணவு உற்பத்தி 1, 2, 3, 4, 5, 6, 7, 8, என்ற விகிதத்திலும், மக்கள்பெருக்கம் 1,2, 4, 8, 16, 32, 64, 128 மதிப்பெண் விகிதத்திலும் அமைகின்றன. இவ்விகிதங்களின்படி கணக்கிட்டால் 200 ஆண்டுகளில் மக்கள் தொகைக்கும் உணவு உற்பத்திக்கும் உள்ள விதம் 256.9 ஆகவும் 300 ஆண்டுகளில் 4069.13 ஆகவும் பெருகும். பல்வேறு காரணங்களால் மக்கள் தொகையின் விரைவான பெருக்கத்திற்கேற்ப உணவுப் பொருள்களின் உற்பத்தி வேகம் அமைவதில்லை. 100 ஆண்டுகளில் மக்கள் தொகை 16 மடங்கு பெருகும் போது உணவு உற்பத்தி 5 மடங்கு மட்டுமே அதிகரிக்கும். பற்றாக்குறை நிலவுகிறது. இதனால் மக்களிடம் பஞ்சம், பட்டினி, கொள்ளை நோய்கள், தலைவிரித்தாடுகின்றன. இதையே இயல்புத்தடை என்று சொல்கிறோம். இவ்வியல்புத் தடையில் விளைவாக மக்கள் தொகைப் பெருக்கம் சம நிலை அடையுமென மால்தஸ் கூறுகிறார். இச்சீர்கேடுகளைத் தவிர்க்க மனிதன் திருமணம் செய்யாதிருத்தல் திருமணத்தை ஒத்தி வைத்தல் - திருமணத்திற்குப்பின் புலனடக்கம் கடைபிடித்தல், ஒழுக்கக் கட்டுப்பாடு போன்ற தவிர்ப்புத் தடைகளைப் பின்பற்ற வேண்டும்.

மக்கள் பெருக்கம் மனிதனால் தவிர்ப்புத் தடைகளால் கட்டுப்படுத்தப்படாவிடில் இயற்கைதனது இயல்புத் தடைகளால் அதைக் கட்டுப்படுத்திவிடும். தவிர்க்க முடியாத காரணங்களால் மனிதன் இன விருத்தியைக் கட்டுப்படுத்தத் தவிர்ப்புத்தடைகளைப் பின்பற்ற வேண்டும் என மார்ஷல் கூறுகிறார்.

ஜப்பானிலும் அமெரிக்காவிலும் பொருளாதாரம் வெகுவாக உயர்ந்திருக்கிறது. காரணம் அதன் குறைவான மக்கள் தொகையே. சீனாவில் ஒரு குழந்தையேபெற்றுக் கொள்ள வேண்டுமென அரசு நிபந்தனை விதித்துள்ளது. உணவு உற்பத்திப் பெருக்க வீதத்தைவிட மக்கள் பெருக்க வீதம் அதிகமாக இருக்கும் நிலை, வளரும் ஆசிய நாடுகள் பலவற்றில் அமைந்துள்ளது.

மால்தஸிற்கு எதிராக கேனன் என்பவர் ஒரு கோட்பாட்டைக் கூறுகிறார். உச்சநிலை தலா வருமானத்தை அளிக்கவல்ல மக்கள் தொகை உத்தம மக்கள் தொகை எனக் கூறுகிறார். மக்கள் தொகை இதற்குக் குறைவாக இருந்தால் ஆகும். இத்தகைய போதா மக்கள் தொகை இருந்தால் நாட்டு வளங்கள் அனைத்தையும் உற்பத்தியைப் பெருக்கப் பயன்படுத்த முடியாது. நாட்டு வருமானமும் தலா வருமானமும் குறையும் என்கிறார். இவர் மேலும், பிறக்கும் குழந்தைகள் அனைத்தும் 2 கை கால்களோடு தானே பிறந்துள்ளன எனக் கூறுகிறார். மால்தஸ் ஆதரவாளர்கள் அந்தக் குழந்தைக்கு 20 வயது ஆகும் வரை அதனைப் பாதுகாக்க வேண்டியிருக்கிறதே அப்போது அதற்காகும் செலவுகள் என்ன என்று எதிர்க்கேள்வியே கேட்கின்றனர்.

அதிக மக்கள் தொகை, மக்களின் வறுமை, தாழ்வான வாழ்க்கைத்தரம், உணவுப்பற்றாக்குறை அதிக அளவு மக்கள் வேளாண்மையைச் சார்ந்திருத்தல், உயர்ந்த பிறப்பு வீதம் ஆகியவை இந்தியா அதிக மக்கள் தொகை

யைக் கொண்ட நாடு என்பதை உணர்த்துகின்றன.

உலக நாடுகளிடையே சீனாவிற்கு அடுத்து இந்தியாதான் அதிக மக்கள் தொகையைக் கொண்ட நாடாகும். 1971ல் சீனாவில் மக்கள் தொகை சுமார் 60 கோடியாகவும் இந்தியாவில் சுமார் 55 கோடியாகவும் இருந்தது. 1985ஆம் ஆண்டுக் கணக்கெடுப்பின்படி இந்தியா மக்கள்தொகை 61,58,43,000 ஆகும். உலக மக்களில் 7ல் ஒருவர் இந்தியரே.

இந்தியாவின் எல்லா வளங்களையும் முற்றிலுமாகப் பயன்படுத்தி உற்பத்தியைப் பெருக்கினால்தான் மக்களது வாழ்க்கைத் தரம் உயரும். சுமார் 80% மக்கள்

கிராமங்களில் வசிக்கின்றனர். 70% மக்கள்வேளாண்மையில்ஈடுபட்டுள்ளனர். திருமணம் செய்யாமலிருக்கும் பெண்கள் சுமார் 1 சதவீதத்தினரே. ஆனால் நாட்டில் 3ல் ஒருவர் 35 வயது ஆன பிறகு கூடத் திருமணம் செய்து கொள்வதில்லை.

இந்தியத் துணைக்கண்டத்தில் விரைவான மக்கள் பெருக்கம் இருக்கக் காரணங்கள்:

நம் நாட்டில்தான் ''எல்லாம் அவன் செயல்'' எல்லாம் அவன் கொடுத்தது என்று பல குழந்தைகளைக் கொண்ட பெற்றோர் இறைவன் மீது பழியையும், பாரத்தையும் சுமத்துகிறார்கள். ஒரு ஆண் குழந்தையாவது பெற்றுவிட வேண்டுமென்ற முயற்சியில் தோல்வியுற்று, தொடர்ச்சியாகப் பல பெண் குழந்தைகளையே பெற்றுக் கொண்டிருக்கும் நம்பிக்கை நோக்குக் கொண்ட பெற்றோர்களையும் காண்கிறோம்.

குறைவான வருமானம் வறுமைக்குக் காரணமாகவும் விளைவாகவும் அமைகிறது. பிற நாடுகளோடு ஒப்பிடும் போது இந்தியாவில் தலா வருமானம் மிகக் குறைவாக உள்ளது. (ரூ. 360) வறிய நிலைமையிலுள்ள இந்தியர்களுக்கு ஒரே பொழுதுபோக்கு விளையாட்டு— குழந்தைகளைப் பெற்றுக்கொள்வது.

இந்தியாவில் நாளொன்றுக்கு சுமார் 60,000 குழந்தைகள் பிறக்கின்றன. இறப்பு வீதம் குறைக்கப்பட்டதால் பிறப்பு வீதம் உயர்ந்துள்ளது.

விரைவான மக்கள் பெருக்கத்தைக் கட்டுப்படுத்துவதற்கான தீர்வுகள்:

வேளாண்மை உற்பத்தியைப் பெருக்கலாம்.

தொழில் துறை ஆக்கத்தை அதிகரிக்கலாம்.

வேலை வாய்ப்புகளைப்பெருக்கலாம்.

வளங்களை முழுமையாகப் பயன்படுத்துதல்

அவசியப் பொருள்களைச்சிறப்பாகப் பங்கிடுதல்.

மக்களை எழுத்தறிவு பெற்றவர்களாக மாற்றுதல்.

திருமண வயதை உயர்த்துதல்.

மக்களது வாழ்க்கைத் தரத்தைக் கூட்டுதல்.

முதலீட்டின் அளவைக் கூட்டுதல்.

மக்களது மூட நம்பிக்கையை ஒழித்தல்.

குடும்ப நலத்திற்காகக் கருத்தடை முறைகளைத் தீவிரமாகச் செயல்படுத்துதல்.

அதிக குழந்தைகளைப் பெறுவதால் குடும்பத்திற்கும் நாட்டிற்கும் ஏற்படும் சுமைகளை கிராம மக்கள் உணருமாறு செய்தல்.

திட்டமிடுதலால் கிடைக்கும் பொருளாதார வளர்ச்சியின் நன்மைகள் மக்கள் அனைவருக்கும் சமமாகக்கிடைக்கச் செய்தல்.

வாணிகத்தின் மூலம் தரகர்கள் உற்பத்தியாளரையும் நுகர்வோரையும் சுரண்டும் நிலையை நீக்குதல்.

அவசியப் பண்டங்களைச் சலுகை விலையில் கிடைக்கச் செய்யலாம். பண வீக்கத்தைக் கட்டுப்படுத்துதல்.

செல்வப் பங்கீட்டிலும் வருமானத்திலும் உள்ள ஏற்றத் தாழ்வைக் குறைத்தல்.

சமூக நலப் பணிகளைப் பெருக்குதல்.

உண்மையான சமதர்மத்தைப் பொதுவுடைமை முறையின் மூலம் கிடைக்கச் செய்தல்.

குறிப்பாக வளர்ச்சியடைந்த நாடுகளையும், பின்தங்கிய நாடுகளையும் ஒப்பிட்டுப் பார்த்தால் ஒரு முக்கிய வேறுபாட்டை அறியலாம். வளர்ச்சியடைந்த நாடுகளில் இறப்பு விகிதம் வீழ்ச்சியடைந்ததுபோல் பிறப்பு வீதமும் வீழ்ச்சியடைந்தது. காரணம் மக்களின்கல்வி அறிவு, வாழ்க்கைத் தர உயர்வு, குடும்பத்தில் குழந்தைகளைப் பெருக்குவதை விட வாழ்க்கையின் இதர சுகங்களைப் பெருக்குவதிலே ஆர்வம் கொண்டுள்ளன. ஆனால் பின்தங்கிய நாட்டில் இதற்கு நேர் மாறாக உள்ளது.

அமெரிக்க நாட்டில் ஒருவனிடம் உனக்குக் கார்வேண்டுமா, குழந்தை வேண்டுமா என்று கேட்டால் 'கார்தான் வேண்டும்' என்பான். ஆகஅத்தகைய வாழ்க்கைச் சுகங்களிலே அதிக ஆர்வத்தைக் காட்டுகின்றனர். அமெரிக்காவில் ஒரு சாதாரண மனிதர் கூட ஒரு கார் வைத்துள்ளார். காரணம் அவர்களது உயர்ந்த பொருளாதாரம் தான்.

உலகத்தில் மக்கள் தொகைப் பெருக்கம் இப்படிப் பெருகிக் கொண்டே போனால் கி.பி.2000 வருடத்தில் உலக மக்கள் தொகை 640 கோடியை எட்டிப் பிடிக்கும்.

நம் இந்தியாவில் மக்கள் தொகைப் பெருக்கத்தைவிட உணவு உற்பத்திப் பெருக்கம் வெகுவாகக்குறைந்துள்ளது. இது பொருளாதாரத்தை வெகுவாகப் பாதிப்பதாக உள்ளது. இதனால் எத்தகைய பொருளாதாரத் திட்டங்கள் வரைந்தாலும் பொருளாதாரத் தரத்தை உயர்த்த முடிவதில்லை. இந்நிலை நீடித்தால் நாட்டில் உணவு உற்பத்தி, மக்கள் தொகைக்கு ஏற்றவாறு இருக்காது. அதனால் உணவுப் பிரச்சினை இருந்து கொண்டே இருக்கும். ஆனால் கிராமங்களிலும் அதிக அளவு குடும்பநலப் பிரச்சாரம் செய்யப்பட வேண்டும். ஆண்டவன் கொடுத்தான் என்ற எண்ணத்தை கிராம மக்களிடமிருந்து மாற்றியமைக்க வேண்டும். மக்கள் தொகைப் பெருக்கம் நாட்டின் வளத்தையே அழிக்கும் என்ற உண்மையை கிராமத்துத் தாய்மார்களின் உள்ளங்களில் பதியச் செய்ய வேண்டும்.

அமெரிக்காவில் காந்தி மையம்

அண்ணல் காந்தியின் கொள்கைகள் அமெரிக்கர்களையும் கவர்ந்துள்ளன. 'மோகன் தாஸ் கே. காந்தி அஹிம்சை மையம்" என்ற ஓர் அமைப்பு,நியூயார்க்கில் தொடங்கப்பட்டிருக்கிறது.

இந்தச் சமுதாய மையம் ஸ்டேடன் தீவில் உள்ள ஒரு முன்னாள் மெதாடிஸ்ட் கிறிஸ்துவ ஆலயத்தில் அழகாக அமைக்கப்பட்டுள்ளது. "காந்தி மெமோரியல் இண்டர் நேஷனல் ஃபவுண்டேஷன்" என்ற அமைப்பினால் நடத்தப்படும் இந்தசமுதாய மையத்தில் கருத்தரங்குகள், கல்வி நிகழ்ச்சிகள், திரைப்படக் காட்சிகள், ஊட்ட உணவு, உடல்நலம், மருத்துவம், மற்றும் சட்ட நுணுக்க உதவி ஆகியனவும் வழங்கப்படும். இம்மையம் ஒரு தத்துவக் கூடமாகவும் திகழ்கிறது.

அமெரிக்கத் தகவல் நிலையம்

அனைத்து சாலைகளும் அஞ்சலகத்தை நோக்கியே!

உங்கள் பணத்தை 6 ஆண்டுகளில் இரட்டிப்பாக்குங்கள்

தேசீய சேமிப்புப் பத்திரம்

6-வது வெளியீட்டில் முதலீடு செய்யுங்கள்

ஒவ்வொரு ரூ.100/-ம் ரூ.201-50 ஆக பெருகுகிறது

உங்கள் பணத்திற்கு நல்ல வட்டியும் பாதுகாப்பும் அளிக்கிறது. இப்பத்திரம் ரூ.10, 50, 100, 500, 1000, 5000 மதிப்பில் கிடைக்கும். முதலுக்கும், வட்டிக்கும் வருமான வரி சலுகை உண்டு!

அயல் நாட்டில் வாழும் இந்தியர்களுக்கு 13% வட்டி அளிக்கிறோம்!

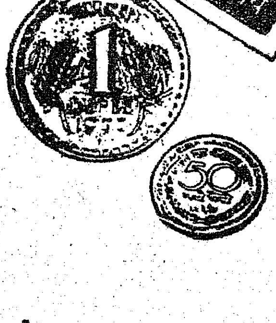

தொடர்பு கொள்க :
இயக்குநர்,
சிறு சேமிப்புத் துறை,
143, அண்ணா சாலை, சென்னை-600 002
அல்லது அருகிலுள்ள அஞ்சலகங்கள்.

DIPR-509/83-EP

சேலம் மாவட்டத்தில்

ஒருங்கிணைந்த பழங்குடியினர் மேம்பாட்டுத் திட்டம்

வை. பழனிச்சாமி, இ.ஆ.ப.
சேலம் மாவட்ட ஆட்சித் தலைவர்

தமிழ்நாட்டில் வாழும் பழங்குடியினர் எண்ணிக்கை 1971ஆம் ஆண்டு மக்கள் கணக்கெடுப்பின் படி 3.11 இலட்சம். தற்போது தோராயமாக 4 இலட்சம் இருக்கலாமென மதிப்பிடப்பட்டுள்ளது. பழங்குடி மக்களில் அநேகமாக அனைவரும் மலைப் பகுதிகளில் வாழ்கின்ற மக்களாகவும், கல்வி பெறாதவர்களாகவும் சமூகப் பொருளாதாரத் துறையில் மிகவும் பின் தங்கியவர்களாவும் சுகாதாரம் முதலிய வாழ்க்கைவசதிகள் இன்னதென்று அறியாதவர்களாகவும் இருப்பதைக் கண்டு மத்திய மற்றும் மாநில அரசுகள் இணைந்து ஒருங்கிணைந்த பழங்குடியினர் மேம்பாட்டுத் திட்டம் என்ற ஒரு திட்டத்தை இவர்களின் முன்னேற்றத்திற்கு 1976-77ஆம் ஆண்டிலிருந்து செயல் படுத்தத் தொடங்கின. அதன்படி இந்தத் திட்டம் சேலம் மாவட்டத்தில் ஏர்க்காடு, கொல்லிமலை, கல்ராயன் மலை, பச்சமலை, அரநூத்துமலை ஆகிய 5 மலைப்பகுதிகளில் செயல்படுத்தப்பட்டு வருகிறது.

இந்தத் திட்டத்தின் மூலம் பழங்குடியினர்களுக்குக் கல்வி வசதி, குடிநீர் வசதி, சுகாதார வசதி, மருத்துவ வசதி, விவசாயத் திட்டம், கால்நடைத் திட்டம், சமூக நலம், பட்டு வளர்ப்பு, சிறு தொழில்கள், சாலை வசதி, மின் வசதி போன்ற பல்வேறு வசதிகள் செய்து கொடுக்கப்பட்டு வருகின்றன.

இந்த 5 மலைகளிலும் உள்ள பழங்குடியினர் தொகை பின் வருமாறு:

கொல்லிமலை	30,665
ஏர்க்காடு	21,676
கல்ராயன் மலை	20,665
அரநூத்துமலை	6,694
பச்சமலை	6,583

1983-84ம் ஆண்டில் இந்த 5 மலைப் பகுதிகளிலும் பல்வேறு திட்டங்களைச் செயல்படுத்த ரூ. 169 இலட்சம் அரசால் செலவிடப்பட்டுள்ளது.

1984-85ஆம் ஆண்டில் 188 இலட்சம் ரூபாய் பழங்குடியினர் முன்னேற்றத்திற்குச் செலவிடப்படுகிறது. பழங்குடிமக்களின் முன்னேற்றத்திற்கான அடிப்படைத் தேவைகளில் மிக முக்கியமானவற்றில், விவசாயம் ஒன்றாகும். இதைக் கருத்தில் கொண்டு விவசாயத் திட்டம் மூலம் பழங்குடியினர்களுக்கு 50 சதவிகித மானியத்தில் விதைகள் உரம், பூச்சி மருந்துகள், பழக் கன்றுகள் விநியோகம் செய்யப்படுகின்றன. விவசாயத் திட்டத்தில் நவீன முறைகளைக் கையாளச் செயல் விளக்கத் திட்டங்களும் மண் வளப் பாதுகாப்புத் திட்டமும், விவசாயிகளுக்குப் பயிற்சியும் அளிக்கப்படுகிறது.

பழங்குடியினர் குடும்ப வருமானத்தைப் பெருக்கக் கறவை மாடுகள், கோழிகள், ஆடுகள், பன்றிகள் முதலியவை 50 சதவிகித மானியத்தில் விநியோகம் செய்யப்படுகின்றன. சிறுதொழில் திட்டத்தின் மூலம் தேன் பெட்டிகள் விநியோகம் செய்யப்படுகின்றன. பட்டு வளர்ப்புத் திட்டம் மேற் கொள்ளப்பட்டு வருகிறது. கல்வி வசதியைப் பெருக்க, குழந்தைகளுக்கு பாலர் பள்ளிகளும் மாணவ மாணவியர்களுக்கு உண்டு உறைவிடப் பள்ளிகளும் தொடங்கப்பட்டுள்ளன. மருத்துவ வசதி அளிக்க 5 மலைப் பகுதிகளிலும் அரசு மருத்துவ மனைகள் தொடங்கப்பட்டுள்ளன. கால் நடைகளுக்கு வைத்திய வசதி கிடைக்க 5 மலைகளிலும் கால் நடை மருத்துவ நிலையங்களும் நடமாடும் கால்நடை மருத்துவ மனைகளும் தொடங்கப்பட்டுள்ளன.

விவசாயததிற்கு அடிப்படைத் தேவையான நீர் வசதியினைக் கருத்தில் கொண்டு சிறிய அணைகள், குளங்கள், நீர் ஊற்றுக் குட்டைகள் கட்டப்பட்டு வருகின்றன. குடிநீர் வசதியை அளிக்கக் குழாய்க் கிணறுகள் போடப்பட்டு வருகின்றன.

பழங்குடியினர்கள், தனிப்பட்ட வியாபாரிகள் மற்றும் கந்து லேவாதேவிக்காரர்களிடம் அதிக வட்டிக்குக் கடன் பெறுவதைத் தவிர்க்க, பெரும் பல நோக்குக் கூட்டுறவுச் சங்கம் தொடங்கப்பட்டு அதன் மூலம் விவசாயிகளுக்குக் குறைந்த வட்டியில் குறுகிய கால, மத்திய கால,

நீண்ட காலக் கடன் வசதிகள் அளிக்கப்படுகின்றன. மேலும் அன்றாடம் தேவைப்படும் அத்தியாவசியப் பொருட்களை நியாயமான விலையில் பெற்றுக் கொள்ள கிராம அங்காடிகள் தொடங்கப்பட்டு வருகின்றன. 4 சதவிகித வட்டியில் பயிர்க்கடன் ரூ. 500 வரை நுகர் கடனாக வழங்கப்படுகிறது.

இம்மாவட்டத்தில் சிறப்பு அம்சமானதாகக் கருதப்படுவன, கல்ராயன் மலையில் 1000 ஏக்கரில் ரூ. 45- இலட்சத்தில் மாபெரும் பழப் பண்ணை அமைக்கும் திட்டமும், 250 ஏக்கரில் ரூ. 25 இலட்சத்தில் மாதிரி காப்பித் தோட்டம் அமைக்கும் திட்டமும் ஆகும். இந்த இரண்டு திட்டங்கள் மூலம் தற்போது சராசரி நாள் ஒன்றுக்கு 150 பேர்களுக்கு நிரந்தர வேலை வாய்ப்புக் கிடைக்கிறது. இந்தத் திட்டங்கள் முழுமையாகச் செயல் படுத்தப்பட்ட பின்னர் தினம் சராசரி 300 குடும்பங்களுக்கு நிரந்தர வேலை வாய்ப்புக் கிடைக்கும். 9.1.'85 அன்று 50 குடும்பங்களுக்கு நிலப்பட்டா, வீட்டு மனைப்பட்டா, குடும்ப அட்டைகள் மற்றும் 75 பழங்குடியினருக்கு பழக்கன்றுகள், விதைகள், தனி நபர் பழத் தோட்டம் அமைக்கக் கூடங்கள், கடப்பாரை, மம்பட்டி போன்ற கருவிகள் விநியோகம் செய்யப்பட்டன.

கொல்லிமலை மற்றும் கல்ராயன் மலையில் தேயிலை விளைவிக்க முடியுமா என்பதை ஆய்வு செய்ய, மாதிரித் தேயிலைத் தோட்டம் போடப்பட்டுள்ளது. இது வெற்றி அடைந்தால் 1,000 ஏக்கரில் தேயிலை பயிர் செய்யப்படவுள்ளது.

மின்சாரம் மூலம் மின் வசதி அளிக்க முடியாத கிராமங்களுக்கு சூரிய வெப்பம் மூலம் மின் வசதி அளிக்கப்பட்டு வருகிறது. நடப்பு ஆண்டுக்குரிய இலக்கான 10 கிராமங்களுக்கு இதுவரை சூரிய வெப்பம் மூலம் மின் வசதி அளிக்கப்பட்டு விட்டது.

வெளி உலக நிகழ்ச்சிகளைப் பழங்குடியினரும் தெரிந்து கொள்ள 5 மலைப் பகுதிகளுக்கு 10 தொலைக் காட்சிப் பெட்டிகள் வழங்கப்படவுள்ளன.

கொல்லிமலையில் பல வகையான பழங்கள் அதிக அளவில் உற்பத்தி செய்யப்படுகின்றன. எனவே பழங்கள் பதப்படுத்தும் கூடம் அமைக்க அரசு ரூ. 9 இலட்சம் அனுமதித்துள்ளது. இந்தத்திட்டம் தற்போது செயலாக்கப்பட்டு வருகிறது. இது அமைக்கப்பட்டு விட்டால் பழங்குடியினர்கள் நிரந்தரவேலை வாய்ப்புப் பெறவும், அவர்கள் விளை பொருட்களை நியாய விலையில் விற்கவும் வசதி ஏற்படும்.

சூரிய வெப்பம் மூலம் மின்வசதி அளிக்கும் திட்டத்தை மாவட்ட ஆட்சித் தலைவர் தொடங்கி வைத்தார்.

கொல்லிமலையில் மிகப்பழமை வாய்ந்த அறப்பளீசுவரர் ஆலயம் உள்ளது. இதற்கு 7 கி. மீட்டர் தொலைவில் அருவி ஒன்றுள்ளது. இதைக்கண்டு களிக்கவும், கோவிலைப் பார்க்கவும் சுற்றுலாப் பயணிகள் அதிக அளவில் வருகின்றனர். எனவே கொல்லிமலையைச் சுற்றுலாத் தலமாக்க கோயில் அபிவிருத்திப் பணியும் ரூ. 40 இலட்சம் மதிப்பீட்டில் கோவிலிலிருந்து அருவி வரை தார்ச்சாலை அமைக்கும் பணியும் தற்போது நடைபெற்று வருகின்றன. இளைஞர் ஓய்வு இல்லம் கட்ட, அரசு ரூ. 2 இலட்சம், நடப்பு ஆண்டுக்கு அனுமதித்துள்ளது.

மேலும் பழங்குடியினர்களுக்கு 54 இலவச வீடுகள் கட்டிக் கொடுக்க அரசு ரூ. 2.61 இலட்சம் அனுமதித்துள்ளது. இன்னும் இரண்டு மாதங்களில் வீடுகள் அனைத்தும் கட்டிமுடிக்கப்படும். நடப்பு ஆண்டில் (1984-85ல்) பெரிய கல்ராயன் மலையில் உள்ள பழங்குடியினரைப் பண்டைய பழங்குடியினர் என மத்திய அரசு அங்கீகரித்துள்ளது. இவர்களின் பொருளாதார முன்னேற்றத்தை மேம்படுத்த 100 குடும்பங்களுக்கு 1000 தேன் பெட்டிகள் விநியோகம் செய்ய மாநில அரசு, ருபாய் ஒரு இலட்சம் அனுமதித்துள்ளது.

சேலம் மாவட்ட ஆட்சித் தலைவர் மாதம் ஒரு முறை என்று ஒவ்வொரு மலைப் பகுதிக்கும் சென்று பழங்குடியினர் நலத் திட்டப் பணிகளை நேரில் ஆய்வு செய்து வருகிறார்.

பழங்குடியினர் மேம்பாட்டுத் திட்டங்கள் இம்மாவட்டத்தில் சமூக சேவா சங்கங்களின் ஒத்துழைப்புடன் செயல்படுத்தப்படுகின்றன. குறிப்பாக கல்ராயன் மலையில், கல்ராயன் பெண்கள் மேம்பாட்டுச் சங்கம் இம்மலையில் உள்ள பழங்குடியினர்களுக்குச் சிறந்த ஒத்துழைப்பை அளித்து வருவது குறிப்பிடத் தக்க அம்சமாகும். இந்தப் பழங்குடியினர் ஒளி மயமான எதிர் காலத்தை விரைவில் நிச்சயம் அடைவார்கள் என்பதில் சந்தேகம் இல்லை.

இந்தப்படத்திலே, இரண்டாவது வரிசையிலே இடமிருந்து ஐந்தாவதாக உட்கார்ந்திருக்கும் மூதாட்டியின் குடும்பம் தான் இது; அந்த மூதாட்டிக்கு வயது 100. ஆனால் இன்னமும் உற்சாகத்தோடு நல்ல தேக ஆரோக்கியத்தோடும் இருக்கிறார்; ரஷ்யாவைச் சார்ந்த இவர் பெயர் சியூல்யாந்தம் அல்லாகைரோவா.

தூங்கும் டிரைவரை எழுப்பும் கருவி

ஓர் எஞ்சின் டிரைவர் தூங்கி விடுவாரானால் அவரால் நூற்றுக்கணக்கான பயணிகளின் உயிருக்கு அபாயம் ஏற்படக் கூடும். இப்படி நிகழாமல் தடுப்பதற்கான ஒரு தானியங்கிச் சாதனம் கண்டுபிடிக்கப்பட்டுள்ளது.

இந்தச் சாதனமானது, மனித உடல் சருமத்தின் எதிர்ப்புச் சக்தியை அடிப்படையாகக் கொண்டு செயல்படுகிறது. எஞ்சின் டிரைவர் இரு உலோக வளையங்களை விரல்களில் அணிகிறார். அவர் தூங்கிவிட்டால், இந்த வளையங்களிலிருந்து மின்விசை பாயத் தொடங்கி ஓர் ஒலிக் கருவியை ஒலிக்கச் செய்கிறது. டிரைவர் விழித்துக் கொண்டு ஒரு பொத்தானை அழுத்தினால் ஒலி நின்றுவிடும். ஐந்து வினாடிகளுக்குள் பொத்தான் அழுத்தப்படவில்லையானால் ஒலி மீண்டும் கேட்கும். அப்போதும் டிரைவர் விழித்துக் கொள்ளாவிட்டால் 6 அல்லது 8 வினாடிகளுக்குள் ரெயில் வண்டியை ஓடச் செய்யும் மின்விசை ஓட்டத்தை இந்தச் சாதனம் துண்டித்து, வண்டியை நிறுத்திவிடும்!

சோவியத் ரயில்வே அமைச்சகப் புனைவரைவுப் பிரிவும், மாஸ்கோ இரயில்வே பொறியியலாளர் கழகமும் சேர்ந்து இதைத் தயாரித்துள்ளன.

உலகம் போற்ற வாழ்வோம்!

உலகம் போற்ற வாழ்வோம்—நாம்
ஒன்று பட்டே உயர்வோம்
உண்மையே என்றும் சொல்வோம்
நன்மையே அனைவர்க்கும் செய்வோம்!

உடையில் எளிமை கொள்வோம்
ஒழுங்காய் நாமும் வாழ்வோம்
கடையில் அமைதி சேர்ப்போம்
நாளை உலகை ஆள்வோம்

சான்றோர் நெறிகள் உணர்வோம்
சாதிக் கொடுமைகள் தகர்ப்போம்
ஆன்றோர் மொழியைக் காப்போம்
அருட்சமு தாயம் காண்போம்

அ. பழனிச்சாமி
மேனிலை முதலாம் ஆண்டு,
அரசு மேல்நிலைப் பள்ளி,
அந்தியூர்-638 501.

மீனுமிக்ஸ்

பற்றி ஒரு கதை

சமீபகாலம் முன்பு ஒரு சுறுசுறுப்பான நகரத்தின் ஒரு
சந்தில் ஒரு சிறு கடை இருந்தது. அதில் ஒரு வயதான
மனிதர் வைரங்களைப் பட்டை தீட்டிக்கொண்டிருந்தார்.
அந்த வைரங்கள் பெரும் புகழும் பெற்றன. அவருடைய
வெற்றியின் ரகசியத்தை அறிய முயன்ற பலர் அது
போலவே கடை வைத்தார்கள். அவரிடம் நேரில்
வாங்காமல் அவரிடம் வாங்கியவர்களிடம் வாங்கி
டிசைனைக் காப்பியடித்தும் அவரிடம் பணி செய்தவர்களைத்
தாங்கள் அமர்த்திக் கொண்டும் முயன்று பார்த்தனர்.
என்ன முயன்றும் அந்த முதியவரின் பெயரும், புகழும்,
விற்பனையும் குறையவில்லை. அந்தப் பெரியவரைக்
கேட்டதற்கு "என்னைக் காப்பியடிக்கலாம், ஆனால்
மக்களின் நம்பிக்கையை ?" என்றார். பதில்
சுருக்கமாயிருந்தாலும் எத்தனை அனுபவபூர்வ
மானது! மீனுமிக்ஸிக்கு இந்தக் கதை
எவ்வளவு பொருத்தமானது. எங்கள்
வாடிக்கையாளர்களின் நம்பிக்கை தான்
எங்களின் மிகப் பெரிய ஆஸ்தி என்பதை
மனதில் கொண்டு
உங்களுக்காக
எப்போதும்
மிக உயர்ந்தரக
மிக்ஸிகளையே
தயார்செய்து
உங்கள் நம்பிக்
கையைப் பேணிப்
பாதுகாப்பது
எங்கள் கடமை.

MeenuMix®
உங்களின்
திறமைமிக்க
சமையலறை
நண்பன்.

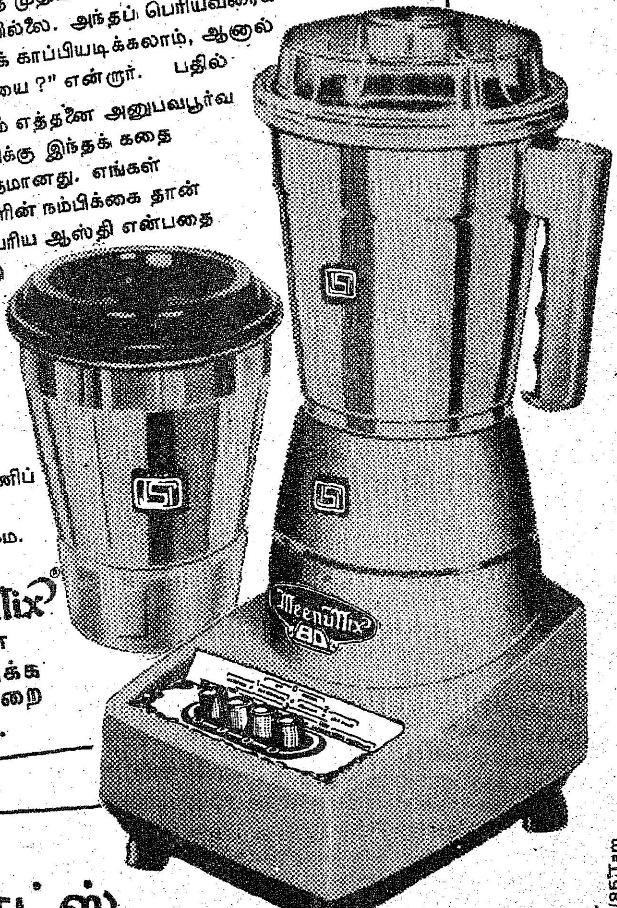

மீனு எக்விப்மெண்ட்ஸ்

கோயம்புத்தூர், சென்னை, கொச்சின், பெங்களூர், ஐதராபாத்.

ARIES/MM/268/85|Tam

வளரும் தமிழகம்

மெத்த வளரும் மதுரை மாவட்டம்

இரா. வரதராஜுலு இ.ஆ.ப.
மதுரை மாவட்ட ஆட்சித் தலைவர்

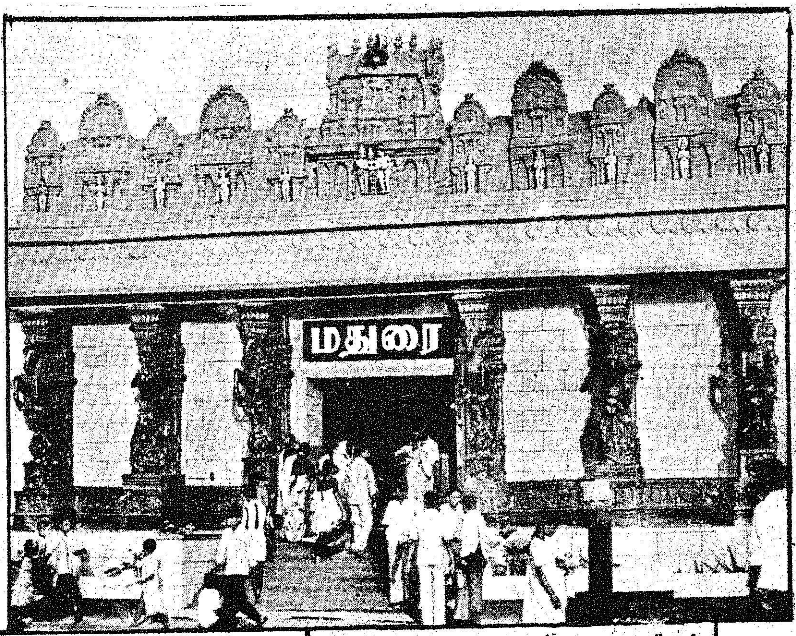

வரலாற்றுச் சிறப்பும் தொன்மையும் வாய்ந்த மதுரை மாவட்டம் வேளாண்மைத் துறையில் நாட்டம் செலுத்தி வருகிறது.

வேளாண்மைத் துறையின் முனைப்புத் திட்டத்தின் கீழ், துங்ரோ மற்றும் மஞ்சள் நோய் பாதிக்கப்பட்ட பகுதிகளில் ரூ. 2,37,000 செலவில் பயிர்ப் பாதுகாப்பு மருந்துகள் 50% மானியத்தில் விவசாயிகளுக்கு விநியோகிக்கப்பட்டு, பூச்சி மருந்துகள் தெளிக்கப்பட்டு, நோய்கள் நீங்குவதற்கான தீவிர நடவடிக்கைகள் எடுக்கப்பட்டன.

துங்ரோ மற்றும் மஞ்சள் நோயால் பாதிக்கப்பட்ட நிலங்களை வருவாய்த்துறை அலுவலர்கள் புலத்தணிக்கை செய்து 1394 பசலிக்கு நிலவரி ரத்து செய்ய நடவடிக்கை மேற்கொள்ளப்பட்டு வருகின்றது. உத்தேசமாக ரூ. 23,17,177.62 மதிப்பில் நிலவரி ரத்து செய்ய அரசுக்குப் பரிந்துரை செய்யப்பட்டுள்ளது.

கோடைப் பருவத்தில் கிணறு உள்ள விவசாயிகள் தண்ணீர் அதிகம் தேவைப்படும் நெற்பயிர் பயிரிடாமல், நீர்குறைவாகத் தேவைப்படும் சிறு தானியங்கள், பருத்தி, பயறு வகைகள் 88,400 எக்டேர் பரப்பளவில் பயிரிடச் சிறப்புத் திட்டங்கள் செயற்படுத்தப்பட்டு வருகின்றன.

சிறப்புக் கோடைத் திட்டத்திற்கான கூடுதல் உற்பத்தித் திட்டத்தின் கீழ் தேவையான உரம், பூச்சி மருந்து மற்றும் விதைகள் ஆகியன எல்லா வேளாண்மைக் கோட்டங்களிலும், வேளாண்மைக் கிடங்குகளிலும் கூட்டுறவு மற்றும் தனியார் நிறுவனங்களிலும் இருப்பு வைக்கப்பட்டுள்ளன.

பாசனப்பகுதி அல்லாத நெல் சாகுபடிப் பரப்பில் 15,616 எக்டேர் குறைவான பகுதிக்கு 54,656 மெட்ரிக் டன் உற்பத்தி இம்மாவட்டத்தில் குறைவானாலும், கோடைப் பருவத்திட்டத்தின்கீழ் சிறுதானியம் 45,900 எக்டேர் பயிரிட்டு, 1,00,945 மெட்ரிக் டன் உற்பத்தி செய்திடத் திட்டங்கள் வகுக்கப்பட்டு; செயலாக்கப்பட்டு வருகின்றன. மேலும் இவ்வாண்டு கோடைப் பருவத்தில் 10,000 எக்டேர் பரப்பில் இறவைப் பருத்தியும் 32,500 எக்டேர் பரப்பில் நெல் தரிசில் உளுந்து மற்றும் பாசிப்பயறும் பயிரிடத் திட்டமிடப்பட்டு செயலாக்கப்பட்டு வருகிறது.

குடிநீர்த் திட்டப்பணிகள் :

நடப்பு நிதியாண்டில் ரூ 4 கோடி 70 லட்சத்து 91 ஆயிரம் மதிப்பில் குடிநீர்த் திட்டப்பணிகள் இம்மாவட்டத்தில் செயல்படுத்தப்பட்டு வருகின்றன.

கிராம குடிநீர்த் திட்டத்தின் கீழ், நடப்பு நிதியாண்டில் 227 குடியிருப்புகளுக்கு ரூ 2 கோடி 8 லட்சத்து 50 ஆயிரம் மதிப்பில் பாதுகாக்கப்பட்ட குடிநீர் வழங்கும் பணிகள் செயல்படுத்தப்பட்டு வருகின்றன.

ஜனவரி 85 முடிய 186 குடியிருப்புகளுக்குப் பாதுகாக்கப்பட்ட குடிநீர் வழங்கும் திட்டப்பணிகள் சுமார் ரூ. 75 லட்சம் மதிப்பில் முடிக்கப்பட்டுள்ளன. மீதம் உள்ள 41 குடியிருப்புகளுக்கு ரூ 1 கோடியே 33 லட்சம் செலவில் பணிகள் நடப்பு நிதியாண்டிற்குள் முடிக்கப்படும்.

மதுரை மாநகராட்சி மேம்பாட்டு குடிநீர்த்திட்டம் மற்றும் வடிகால் திட்டங்களுக்காக நடப்பு நிதியாண்டில் ரூ. 52 லட்சத்து 85 ஆயிரம் ஒதுக்கப்பட்டு, ஜனவரி மாதம் வரை ரூ. 38 லட்சத்து 39 ஆயிரம் கொடுக்கப்பட்டுள்ளது. பணிகள் தொடர்ந்து நடைபெற்று வருகின்றன. மேலும் மணலூர் மற்றும் திருப்புவனம் தலைமைப் பணியிடங்களிலிருந்து மதுரை மாநகருக்கு முன்னோடி வளர்ச்சிக் குடிநீர்த் திட்டம் செயல்படுத்தப்பட்டுள்ளது.

இம்மாவட்டத்தில் 20 நகரங்களில் (நகராட்சி மற்றும் பேரூராட்சிகள்) பாதுகாக்கப்பட்ட குடிநீர்த்திட்டம் மற்றும் மேம்பாட்டுக் குடிநீர்த் திட்டப்பணிகள் நடைபெற்று வருகின்றன. நடப்பு நிதியாண்டிற்கு ரூ. 2 கோடியே 9 லட்சத்து 56 ஆயிரம் ஒதுக்கப்பட்டு, ஜனவரி மாதம் வரை ரூ 1 கோடியே 1 லட்சத்து 57 ஆயிரம் செலவிடப்பட்டுள்ளது. பணிகள் தொடர்ந்து நடைபெற்று வருகின்றன. மேலும் திருமங்கலம் மற்றும் அம்மைநாயக்கனூர் நகரங்களுக்கு முன்னோடி குடிநீர்த்திட்டம் செயல்படுத்தப்பட்டு, பயன் அளித்து வருகிறது. ஆயக்குடி நகரத்திற்கு முன்னோடி குடிநீர்த் திட்டம் செயல்படுத்தப்பட்டு வருகிறது.

திண்டுக்கல் நகராட்சிக்கு கோடை காலத்தின் குடிநீர்த் தட்டுப்பாடு நிலைமையை உத்தேசித்து 50 ஆழ்குழாய்க் கிணறுகள் நகராட்சி எல்லைக்குள் போட உத்தேசிக்கப்பட்டுள்ளது.

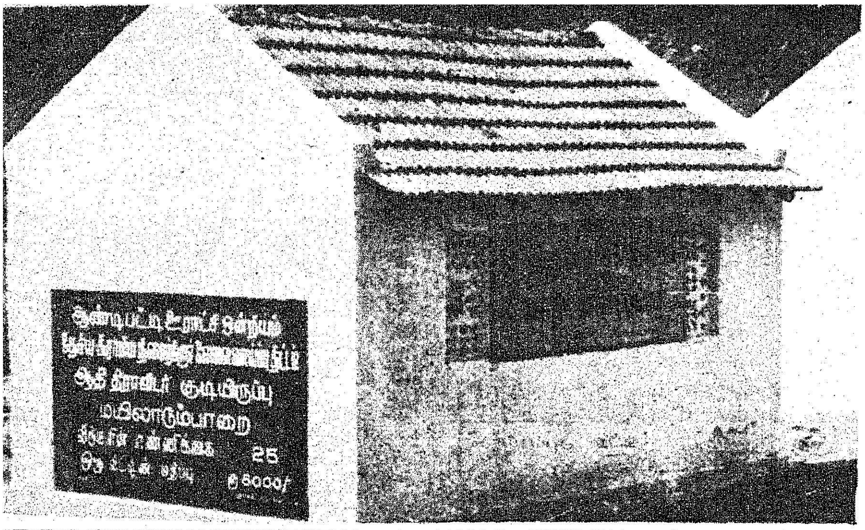

ஒருங்கிணைந்த ஊரக வளர்ச்சித் திட்டம் :

ஒருங்கிணைந்த ஊரக வளர்ச்சித் திட்டத்தினை இம் மாவட்டத்தில் 34 ஊராட்சி ஒன்றியங்களிலும் செயல்படுத்த ரூ 27 லட்சம் மானியமாக வழங்கப்பட்டுள்ளது. நடப்பு நிதியாண்டில் 20,400 குடும்பங்கள் இத்திட்டத்தின் மூலம் பயன்பெறும்.

இதுவரை ரூ 637.73 லட்சம் வழங்கப்பட்டு 19,940 குடும்பங்கள் பயன் பெற்றுள்ளன. இத்தொகையில் ரூ.205.06 லட்சம் மானியமாகவும் ரூ. 432 67 லட்சம் கடனாகவும் வழங்கப்பட்டுள்ளது. பயன்பெற்றுள்ள குடும்பங்களில் 9765 குடும்பங்கள் ஆதி திராவிடர்கள் ஆவர்.

நடப்பு நிதியாண்டுக் குறியீட்டளவில் 98 சதவிகிதம் பணிகள் நிறைவேற்றப்பட்டுள்ளன.

தேசிய ஊரக வேலைவாய்ப்புத் திட்டத்தின் கீழ், மேற்கொள்ளப் பட்டுள்ள வேலைகள் 1827. 28.2.'85 முடிய 906 வேலைகள் முடிக்கப்பட்டுள்ளன. நிதி ஒதுக்கீடு ரூ. 257.73 லட்சத்தில், இதுவரை ரூ 235.74 லட்சம் செலவு செய்யப்பட்டுள்ளது.

கிராமப்புறங்களிலுள்ள நிலமற்ற உழைக்கும் சக்தி கொண்டோருக்கு வேலை வாய்ப்புஅளிப்பதற்காக ஊரக நிலமற்றோர் வேலை உறுதியளிப்புத் திட்டம் செயல்படுத்தப்பட்டு வருகிறது.

நடப்பு நிதியாண்டில் 1835 வேலைகள் ரூ.1208.29 லட்சம் மதிப்பீட்டில், ஆதிதிராவிடர்மற்றும் பழங்குடியினருக்கு இலவசமாக வீடு கட்டிக் கொடுத்தல், பாசனக் கால்வாய்கள்-ஏரிக்கரை சீரமைத்தல், கசிவுநீர்க் குட்டைகள் அமைத்தல், சாலை அமைப்பு ஆகிய பணிகள் மேற் கொள்ளப் பட்டுள்ளன.

இத்திட்டத்தின் கீழ் வேலை செய்பவர்களுக்கு நாள் ஒன்றுக்கு 1 கிலோ அரிசியும், மற்றும் பணமாகவும், மொத்தம் ரூ. 8 கூலியாக வழங்கப்படுகிறது.

சாலை அமைத்தல் :

இத்திட்டத்தின் கீழ் 1984-85 ஆம் ஆண்டில் 25 ஊரக சாலைகள் ரூ.109.94 லட்சம் மதிப்பீட்டில் மேற்கொள்ளப்பட்டு, இதுவரை ரூ. 63.72 லட்சம் செலவினமும் 394.134 மெட்ரிக் டன் அரிசி கூலியாகவும்வழங்கப்பட்டுள்ளது. இதில் 2 வேலைகள் முடிவுற்றும் மீதமுள்ள 23 வேலைகள் முன்னேற்றத்திலும் உள்ளன. நெடுஞ்சாலை கிராமப் பணி மற்றும் கிராமச் சாலைத் துறையினரால் இப்பணிகள் மேற்கொள்ளப்பட்டுள்ளன.

பாசனக் கால்வாய்கள் புனரமைப்பு மற்றும் பாசன ஏரிகள் சீர் செய்தல் திட்டத்தின் கீழ் நடப்பு நிதியாண்டில் 150 வேலைகள் ரூ 725.53 லட்சம் மதிப்பீட்டில் மேற்கொள்ளப்பட்டுள்ளன. இதுவரை 90.09 லட்சம் செலவினமாகவும், 346.138 மெட்ரிக் டன் அரிசி கூலியாகவும் வழங்கப்பட்டுள்ளது. இதில் 40 வேலைகள் முடிவு பெற்றுள்ளன. மீதமுள்ள வேலைகள் முன்னேற்றத்தில் உள்ளன. இப்பணிகள் பொதுப் பணித்துறையினரால் மேற்கொள்ளப்பட்டுள்ளன.

கசிவு நீர்க் குட்டைகள் அமைக்கும் திட்டத்தின் கீழ் 1984-85 ஆம் ஆண்டில் 280 வேலைகள் மேற்கொள்ளப்பட்டுள்ளன. இவ்வேலைகள் வேளாண்மைப்பொறியியல் துறையினரால் மேற்கொள்ளப்பட்டுள்ளன. மொத்த மதிப்பீடு ரூ. 290 லட்சம் ஆகும். கசிவு நீர்க்குட்டைகள் அமைத்தால், மண் அரிப்பு தடுக்கப்படுவதோடு நிலத்தடி நீர் வளம் பெருகி, விவசாய உற்பத்தியும் பெருகும். வேளாண்மைப்பொறியியல் துறையினர் இதுவரை 220 வேலைகளை மேற்கொண்டுள்ளனர். ரூபாய் 139.20 லட்சம் செலவாகவும், 471.370 மெ. டன் அரிசியும் வழங்கப்பட்டுள்ளது. 66 வேலைகள் முடிவுற்றன. மீதமுள்ள வேலைகள்தொடர்ந்து செயல்படுத்தப்பட்டுவருகின்றன.

ஆதிதிராவிட பழங்குடி மக்கள் குடியிருப்பு

இத்திட்டத்தின் கீழ் ஏழை ஆதிதிராவிட மற்றும் பழங்குடி மக்களுக்குவீடு கட்டிக் கொடுக்கப்படுகின்றது. ஒவ்வொரு வீட்டிற்கும் ரூ. 6000 செலவளிக்கப்படுகிறது. மலைப் பகுதியாயின் ரூ. 9,000 செலவாகிறது. இது முழுவதும் இலவசமாகக் கட்டிக் கொடுக்கப்படுகிறது. மதுரை மாவட்டத்திலுள்ள அனைத்து ஊராட்சி ஒன்றியங்களிலும் செயல்படுத்தப்பட்டு வருகிறது.

முதற்கட்டமாக 1984 ஜூலை மாதத்தில் 690 வீடுகள் மதுரை மாவட்டத்திற்கு ஒதுக்கப்பட்டுள்ளன. இதில் 680 வீடுகள் கட்டி முடிக்கப்பட்டு விட்டன. எஞ்சிய வீடுகள் முடியும் தறுவாயில் உள்ளன. இரண்டாவது கட்டமாக மேலும் 690 வீடுகள் கட்டும்பணி அக்டோபர் 84ல் துவங்கப்பட்டுள்ளது. 126 வீடுகள் முடிக்கப்பட்டுள்ளன. எஞ்சிய வீடுகள் முடியும் தறுவாயில் உள்ளன.

விவசாயிகள் வேளாண்மை உற்பத்தியைப் பெருக்க உதவி செய்யும் வகையில் நிலக் கிணறு வெட்டுதல், கிணறுகள் தூர்எடுத்தல், ஆயில் எஞ்சின்கள் வாங்குதல், நீர்ப்பாசனக் குழாய்கள் அமைத்தல், பம்பு ரூம் கட்டுதல் ஆகிய விவசாயத் தொடர்பான பணிகளுக்காக மானியத்துடன் கூடிய கடன் வழங்கப்படுகிறது.

வேளாண்மை உற்பத்திப் பெருக்கப் பேருதவித்திட்டத்தின் கீழ், நடப்பு நிதியாண்டில் இதுவரையில் ரூ. 165.84 லட்சம் 2,935 விவசாயிகளுக்கு வழங்கப்பட்டுள்ளது. இதில் ரூ. 55.84 லட்சம் மானியமாகவும் ரூ.110 லட்சம் கடனாகவும் வழங்கப்பட்டுள்ளது. பயன்பெற்றுள்ள விவசாயிகளில் 2120 சிறு விவசாயிகளும், 815 மிகச்சிறு விவசாயிகளும் ஆவார்கள்.

விவசாயத் தொடர்புடைய பணிகளுக்கு இத்திட்டத்தின் கீழ் பயன்பெற விரும்புவோர் தொடர்புடைய ஊராட்சி ஒன்றிய ஆணையர்களை அணுகுமாறு கேட்டுக் கொள்ளப்படுகிறார்கள்.

சுயவேலைவாய்ப்புத் திட்டம்

நடப்பு நிதியாண்டில் இந்தியப் பிரதமரின் சுயவேலை வாய்ப்புத் திட்டத்தின் கீழ் 2691 பேர்களுக்கு ரூ.511.31 லட்சம் கடன் உதவி செய்யப்பட்டுள்ளது. இத்திட்டத்தின்படி, மாவட்டத்திற்கு ஒதுக்கப்பட்ட இலக்கு முடிக்கப்பட்டுள்ளது. மீண்டும் 2500 பேர்களுக்குக் கொடுக்கப்படும்.

இத்திட்டத்தினால் 102 ஆதி திராவிட இளைஞர்கள் பயன் பெற்றுள்ளனர். பயன்பெற்றுள்ள மகளிர் 728 பேர்.

நடப்பு நிதியாண்டில் பிப்ரவரி திங்கள் முடிய 23,784 நபர்களுக்கு இலவச வீட்டுமனைப்பட்டாவும், 767 நபர்களுக்கு நிலப் பட்டாவும் வழங்கப்பட்டுள்ளன.

1984-85 ஆம் ஆண்டிற்கான குறியீடு 54,200 நபர்களுக்கு அறுவைச் சிகிச்சை செய்ய வேண்டும். இதுவரை 37,840 நபர்களுக்கு அறுவைச் சிகிச்சை செய்யப்பட்டுள்ளது.

மதுரை மாவட்டத்திற்கு 1984-85ஆம் ஆண்டிற்கு நிர்ணயிக்கப்பட்டுள்ள குறியீடு ரூ. 759 லட்சம். இதுவரை சிறுசேமிப்புத்திட்டத்தில் முதலீடு செய்யப்பட்டுள்ள தொகை ரூ. 531 லட்சமாகும்.

"தாட்கோ" திட்டத்தின் மூலம் ரூ. 6,000 மதிப்பில் 201 சதுர அடி பரப்பளவு உள்ள வீடுகள், 'காண்ட்ராக்ட்' முறையில் அல்லாமல் அதன் சொந்தக்காரர்களால் கட்டப்படுகின்றன.

இதுவரை 891 வீடுகள் ரூ. 53 லட்சத்து 46 ஆயிரம் மதிப்பீட்டில் கட்டப்பட்டு, ஆதிதிராவிட மக்களுக்கு இலவசமாகக் கொடுக்கப்பட்டுள்ளன. மேலும் நடப்பு நிதியாண்டில் 346 வீடுகள் ரூ.20 லட்சத்து 76 ஆயிரம் மதிப்பீட்டில் கட்டப்பட்டு வருகின்றன. இத்திட்டத்திற்காகும் செலவுகள் அனைத்தும் அரசு மானியமாகக் கொடுக்கிறது.

தந்தை பெரியார் கால்வாய்

பெரியாறு அணைக்கட்டு தண்ணீர்ப் பாளையம் பெருவு கால்வாய் வழியாக கருங்கட்டான் குளம், பி.டி.ஆர். கால்வாய், தந்தை பெரியார் கால்வாய் முதலியவற்றிற்குச் செல்கிறது.

உத்தமபாளையம், பெரிய குளம் தாலுக்காக்களில் சுமார் 5649 ஏக்கர் நிலம் இதன் மூலம் பயன்பெறுகிறது. தங்குதடையின்றித் தண்ணீர் செல்வதற்கு வசதியாக இந்தக் கால்வாய்க்கு காங்கிரீட் தளம் அமைக்க வேண்டும் என்ற பொதுமக்களின் கோரிக்கையை ஏற்று, இத்திட்டத்தை ஊரக நிலமற்றோர் வேலை உறுதியளிப்புத் திட்டத்தின் மூலம் செயல்படுத்த முடிவு செய்யப்பட்டுள்ளது. 13.4 கி.மீ நீளத்திற்கான கால்வாய் ரூ. 159.22 லட்சம் திட்ட மதிப்பீட்டில் காங்கிரீட் தளம் அமைக்க உத்தேசிக்கப்பட்டுள்ளது.

மார்ச் மாதம் முதல் ஜூன் மாதம் வரை இந்தக் கால்வாயில் சாதாரணமாகப் பாசனத்திற்குத் தண்ணீர் விடப்படுவதில்லை.

ஆண்டிபட்டி ஊராட்சி ஒன்றியத்தைச் சேர்ந்த வருச நாட்டில் மனுநீதி நாளின்போது-இலவச வீட்டு மனைப் பட்டாக்களை மாவட்ட ஆட்சித் தலைவர் திரு இரா. வரதராஜுலு இ. ஆ. ப. 26.3.85-ல் வழங்கினார்.

இந்தக் காலத்தில் காங்கிரீட் அமைக்கும் பணியை நிறைவேற்ற முடிவு செய்யப்பட்டுள்ளது.

மதுரை மாவட்டத்தில் இலங்கை அகதிகள்

முதல் கட்டமாக 19.2.'85 அன்று இம்மாவட்டத்திற்கு 100 இலங்கை அகதிகள் குடும்பத்தினர் அனுப்பப்பட்டனர்.

தொடர்ந்து 2.3.85 அன்று 40 குடும்பங்களும் 4.3.85 அன்று 50 குடும்பங்களும் மதுரை மாவட்டத்திற்கு இதுவரை 200 குடும்பங்கள் அனுப்பப்பட்டுள்ளன. 200 குடும்பங்களில் உள்ள மொத்த நபர்கள் 939 பேர். இவர்கள் மதுரை, உசிலம்பட்டி, திண்டுக்கல், பெரியகுளம் ஆகிய நான்கு கோட்டப்பகுதிகளில், ஒவ்வொரு கோட்டத்திற்கும் 50 குடும்பங்கள் வீதம் குடியமர்த்தப் பட்டுள்ளனர்.

அகதிகளாக வந்துள்ள குடும்பத்தினருக்கு கீழ்க்கண்டவாறு அரசின் சார்பில் உதவிகள் வழங்கப்பட்டு வருகின்றன.

ஒரு பெரிய நபர் கொண்ட குடும்பத்திற்கு ரூ. 110 (உதவித் தொகை மாதத்திற்கு).

இரண்டு பெரிய நபர்கள் கொண்ட குடும்பத்திற்கு ரூ. 110+ 82.50 மொத்தம் ரூ. 192.50 (மாதத்திற்கு.)

அ) குடும்பத்திலுள்ள முதல் குழந்தைக்கு ரூ. 55 (மாதத்திற்கு)

ஆ) குடும்பத்திலுள்ள அடுத்த குழந்தைக்கு ரூ. 27.50 (மாதத்திற்கு)

மானிய விலையில் அரிசி

அகதிகள் குடும்பத்தினருக்கு நியாய விலைக் கடைகள் மூலம் மானிய விலையில் அரிசி வழங்கப்படுகிறது. குடும்பத்திலுள்ள பெரியவர்களுக்கு 400 கிராம் வீதம் அரிசியும், குழந்தைகளுக்கு 200 கிராம் வீதமும், கிலோ அரிசி 57 காசு விலையிலும் கொடுக்கப்படுகிறது.

அகதிகள் குடும்பத்தினருக்கு வீடுகள்:

அகதிகள் குடும்பத்தினருக்கு வீடுகள் கட்டிக்கொடுத்து மற்றும் தேவையான அடிப்படை வசதிகள் செய்து கொடுக்க திருவாதவூர், பெரியகுளம் ஆகிய பகுதிகளில் தேவையான இடம் தேர்வு செய்யப்பட்டு உள்ளது.

கம்பர் புகழ் பாடும் கலைக் கோட்டம்

இரெ. மகாலிங்கம் செய்தி - மக்கள் தொடர்பு அலுவலர் (பொறுப்பு), தஞ்சாவூர்.

தமிழ் வளர்த்த பெரியோர்களையும், முத்தமிழ்த் துறையில் சிறந்து விளங்கிய மேதைகளையும் போற்றிப் பாராட்டும் தமிழக அரசு, வளமார் தமிழுக்கு வளம் சேர்த்த அந்தப்பெரு மக்களின் நினைவு இந்த வையத்தில் நின்று நிலைத்திடும் வகையில் நினைவுச் சின்னங்கள் எழுப்பி வருகின்றது.

கடந்த காலத்தில் வாழ்ந்திருந்த தமிழ்த் தொண்டர்களின் பெருமையை நிகழ்காலத்திற்கும், எதிர்காலத் தலைமுறையினருக்கும் எடுத்துரைக்கும் வகையில் அரசு அமைத்து வரும் அந்தச் சின்னங்கள் அனைத்திற்கும் சிகரம் வைத்தாற்போன்று கம்பர் கலைக் கோட்டம் அமைந்திருக்கிறது. அதுவும் அந்த மகாகவி பிறந்த மண்ணில் உருவாக்கப்பட்டுள்ளது.

தஞ்சை மாவட்டம் மயிலாடுதுறைக்குத் தென்மேற்கே 10 கல் தொலைவிலுள்ள சிற்றூர், தேரெழுந்தூர். இவ்வூருக்கு எத்தனையோ இலக்கிய, புராணச் சிறப்புகளுண்டு. கம்பன் பிறந்த ஊர் என்பதுதான் அச்சிறப்புகளில் முதன்மையானது ஆகும்.

தன் அவைக்கு வந்த பெண்ணொருத்தியிடம் 'நீ எந்த ஊர்?' என்று சோழ மன்னன் வினவினானாம்.

நாடு தழைக்க -நற்றமிழ்செழிக்க ஏடெடுத்துக் கவிபாடியவன் கம்பநாடன். அதனால்தான் அவனது கரங்களில் ஓலைச் சுவடிகள் தவழ்கின்றனபோலும்.

கம்பர் சிலைக்கு எதிரே-மண்டபத்திற்கு முன்பாக இரண்டு பெரிய குத்துவிளக்குகள் வைக்கப்பட்டுள்ளன. விளக்கின் ஒளி, சிலையின் மீது விழும்போது சிற்பியின் கைவண்ணம் நன்கு தெரிகின்றது.

சிலை மண்டபத்தை அடுத்து அரங்கம் ஒன்று அமைந்துள்ளது. 110 அடி நீளம் 50 அடி அகலம் உடைய இந்த நீண்ட அரங்கத்திற்கு இருபுறமும் சுவர்கள் இல்லை. குறைந்த எண்ணிக்கையிலான தூண்களே இந்த அரங்கத்தைத் தாங்கி நிற்கின்றன. மேடையில் நடக்கும் நிகழ்ச்சியை மக்கள் அரங்கத்திற்கு வெளியே இருந்தும் பார்ப்பதற்கு ஏதுவாக இதன் அமைப்பு, சிறப்புடன் உருவாக்கப்பட்டுள்ளது.

ஆயிரக்கணக்கானோர் அமர்ந்து நிகழ்ச்சியைக் காணும் வகையில் அமைக்கப்பட்டுள்ள இவ்வரங்கம் முடியுமிடத்தில் கம்பர் மணிமண்டபம் அமைந்துள்ளது. 46 அடிக்கு 46 அடி என்ற அளவில் சதுர வடிவில் அமைந்த இந்த மணி மண்டபம் ஒருங்கிணைந்த காங்கிரீட் சித்திரங்களுடன் உருவாக்கப்பட்டுள்ளது. சிற்ப வேலைகள் அனைத்தும் அருகிலுள்ள அருள்மிகு ஆமருவியப்பன் ஆலயத்திலுள்ள அமைப்பில் வடிக்கப்பட்டுள்ளன. தஞ்சை மாவட்டத்திலேயே இப்படி ஓர் அரங்கு இல்லை என்று சொல்லத் தக்க வகையில் இது அமைக்கப்பட்டுள்ளது என்றால் மிகையாகாது. மணி மண்டபத்தின் கூரையும் முன்புற அரங்கத்தின் கூரையும் எதிரொலி எழாத வண்ணம் ஒரேமட்டத்தில் கட்டப்பட்டுள்ளன.

நாடக அரங்கு - நடனமங்கையர் -வண்ண விளக்குகள் -மத்தள முழக்கம் - திரைச் சீலைகள்- இன்னிசை கீதம் - பார்வையாளர் கூட்டம் - நாடகத் தலைமை எப்படி இருக்கவேண்டும் என்பது பற்றியெல்லாம் தனது காவியத்தில் வர்ணித்தவன் கம்பன்.

''கம்பன் பிறந்தவூர்
காவிரி தங்குமூர்
கும்பமுனி சாபம்
குலைந்தவூர் செம்பதுமத்
தாதகத்து நான்முகனும்
தாதையும் தேடிக்காணா
ஓதகத் தார்வாழும் அழுந்தூர்

என்று அதற்கு அவள் பதிலளித்தாளாம்.

''புலவர் புராணம்'' என்னும் நூலில் ''ஈரார் தரும் சோழ நாடதனின்'' என்று தொடங்கும் பகுதியில் காணப்படும் பாடல் இதுவாகும். இந்தப் பாடலில் இருந்து கம்பர் பிறந்ததனால் அழுந்தூர் (தெரெழுந்தூர்) பெற்ற பெருமையை நம்மால் உணர்ந்திட முடிகிறது. நாடும் ஏடும் போற்றும் இந்த அழுந்தூரில்தான்-தேரெழுந்தூரில்தான் கம்பர் கோட்டம் எழுந்துள்ளது.

காலத்தால் அழியாத கவிதைகள் படைத்துத் தமிழுக்குப் புத்தெழுச்சி தந்த கவியரசனின் பெருமை கூறும் கலைக்கோயிலாக 'பாவியலின் பண்பையெல்லாம் பண்ணப்பில் தான்படைத்த காவியத்தின் ஜீவியத்தில் காட்டிவிட்ட'' கவிஞரின் புகழ்பரப்பும் நிலையமாக இக்கோட்டம் அமைந்துள்ளது.

காண்போரின் கருத்தையும், கவனத்தையும் ஈர்த்துக் கம்பனின் புகழை நிலைநிறுத்தும் இக்கோட்டத்திற்குள் நுழைந்தவுடன் நம் கண்களில் படுவது கம்பனின் அழகிய திருவுருவச் சிலை தான். 24'x24' என்ற அளவில் சதுர வடிவில் கட்டப்பட்டுள்ள அழகிய மண்டபத்தின் நடுமையத்தில் 7½' உயரம்கொண்ட இச்சிலை வைக்கப்பட்டுள்ளது.

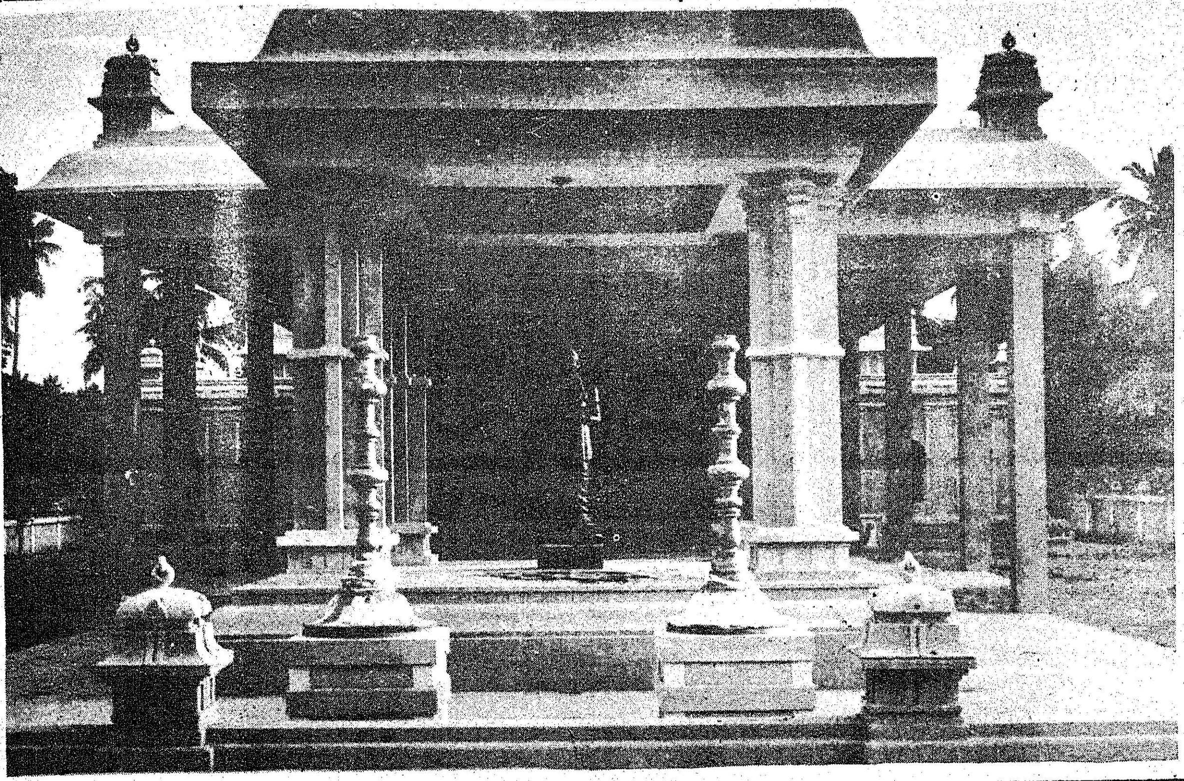

'தண்டலை மயில்கள் ஆட
தாமரை விளக்கம் தாங்கக்
கொண்டல்கள் முழவின் ஏங்கக்
குவளைகண் விழித்து நோக்கத்
தெண்டிரை எழினி காட்டத்
தேம்பிழி மகர யாழின்
வண்டுகள் இனிது பாட
மருதம்வீற்றிருக்கும் மாதோ!

என்று எழுதி இயற்கை எழிலை நாடக அரங்காக மாற்றிக்காட்டியவன் மகாகவி கம்பன்.

அதனால்தான் அவன் புகழ் பாடும் கலைக் கோட்டத்தில் அமைக்கப்பட்டுள்ள அரங்கு, அனைத்து வசதிகளோடு உருவாக்கப்பட்டுள்ளது.

அரங்கின் பின்புறம் 18க்கு 18 அடி சதுர வடிவில் இரண்டு ஓய்வு அறைகள் அமைக்கப்பட்டுள்ளன. மாபெரும் நாடகங்கள் நடத்தப்பெறும்போது ஒப்பனை அறைகளாகப் பயன்படும் வகையில் இவை உருவாக்கப்பட்டுள்ளன.

அரங்கின் இரு மருங்கிலும் இரண்டு அறைகள் உள்ளன. 26க்கு 26 அடி என்ற அளவில் சதுரவடிவில் அமைக்கப்பட்டுள்ள இந்த அறைகள், நடுவில் சுவரில்லாமல் அகலமான கூரைத்தளம் கொண்டவைகளாக உருவாக்கப்

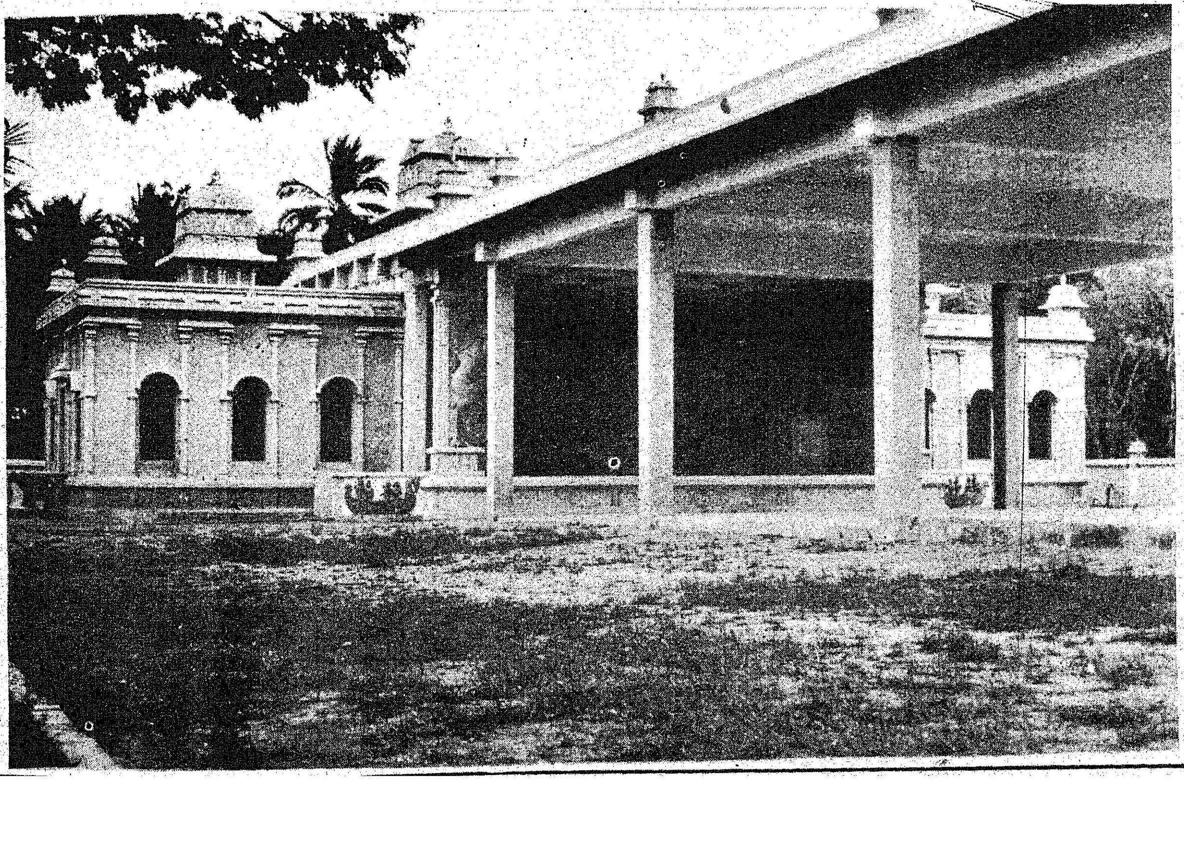

பட்டுள்ளன. இந்த இரண்டு அறைகளில் ஒன்று நூலகமாகச் செயல்படவிருக்கிறது. மற்றொன்று அரும்பொருட்காட்சியகமாகத் திகழவிருக்கிறது. தொல்பொருள் ஆய்வுத்துறை கண்டெடுத்த பொருட்கள் அனைத்தும் அரும்பொருட்காட்சியகத்தில் வைக்கப்படவிருக்கின்றன.

கம்பன் நூல்களோடு கம்பனைப் பற்றிய நூல்கள் அனைத்தும் நூலகத்தில் இடம் பெறவிருக்கின்றன. இந்த நூலகமும் அரும்பொருட்காட்சியகமும் கம்பனைப் பற்றி - கம்ப இராமாயணத்தைப் பற்றி ஆய்வு செய்வோருக்கு உறுதுணை புரியும் ஆராய்ச்சி மையமாக விளங்கவிருக்கின்றது. 1 ஏக்கர் 10 சென்ட் பரப்புள்ள இடத்தில் ரூ. 20 இலட்சம் செலவில் உருவாக்கப்பட்டுள்ள இந்தக் கம்பர் கோட்டம், தமிழறிஞர்களின் நீண்ட காலக் கனவாகும். எத்தனையோ ஆண்டுகளாகப் பலர் முயன்றும் முடியாத காரியமாகும். கம்பனுக்கு நினைவுச் சின்னம் எழுப்ப எண்ணி 10.10.1954ல் அடிக்கல் நாட்டப்பட்டது. 30 ஆண்டுக் காலத்திற்குப் பின்னும் அது அடிக்கல்லாக இருந்ததே தவிர கட்டடமாக உருமாறவில்லை — உயரவில்லை.

"எதற்கும் ஒரு காலம் வர வேண்டும்" என்ற கருத்திற்கேற்ப, தன்னலம் மறந்து தமிழ் நாட்டின் வளர்ச்சிக்கு உழைக்கும் தகைமையாளர் மாண்புமிகு டாக்டர் எம்.ஜி.ஆர். அவர்கள் தமிழகத்தின் முதல்வராகத் திகழும் கால கட்டத்தில் கம்பர் கோட்டம் கட்டி முடிக்கப்பட்டிருக்கின்றது.

கம்பர் கோட்டத்திற்குக் கால்கோள் நிகழ்ச்சி 18.3.1984-இல் நடந்தது. கட்டடம் கட்டும் பணி ஏப்ரல் திங்களில் தொடங்கப்பட்டது. எழில்மிகு தோற்றமுடைய இந்தக் கோட்டத்தை எழுப்பப் போர்க்கால அடிப்படையில் பணி நிகழ்ந்தது. சராசரியாக நாள் ஒன்றுக்கு 50 தொழில் நுட்ப வல்லுநர்களையும், 90 தொழிலாளர்களையும் அமர்த்தி, 140 வேலை நாட்களில் இக் கலைக்கோட்டம் கட்டி முடிக்கப்பட்டுள்ளது. நவீனதன வாடங்களையும் புதிய உத்திகளையும் கையாண்டு உருவாக்கப்பட்ட இக்கோட்டத்தைக் கட்டி முடிக்கச் சுமார் 340 டன் சிமெண்ட்டும், 115 டன் உருக்குக் கம்பியும் பயன்பட்டுள்ளன.

ஐந்து திங்களில் அழகே உருவான இக் கோட்டத்தின் திறப்பு விழா 10.12.1984இல் நடந்தது. கால்கோள் விழா நிகழ்ச்சியில் பங்கேற்ற மாண்புமிகு நிதியமைச்சர் டாக்டர் நாவலர் அவர்கள் கம்பர் கோட்டத்தைத் திறந்து வைத்தார்கள். கம்பர் பிறந்த மண்ணில் கோட்டம் அமைந்திட உந்து சக்தியாக இருந்த அறநிலையத் துறை அமைச்சர் மாண்புமிகு ஆர்.எம்.வீ. அவர்கள் இந்த இரண்டு நிகழ்ச்சிகளுக்கும் தலைமை வகித்தார்கள்.

எத்தனையோ இடர்ப்பாடுகள். இயற்கை விளைவித்த சோதனைகள் ஏராளம்! ஆனால் தமிழக அரசின் சீரிய வழிகாட்டுதலில் - கட்டுமானக் கழகத்தின் கைவண்ணத்தால்-சிற்பிகளின் கலை நுட்பத்தால் - கம்பன் புகழ்பாடும் கலைக் கோட்டம் காவிரிக் கரையில் உருவாகி இருக்கின்றது.

"காலமெனும் ஆழியிலும்
காற்றுமழை ஊழியிலும்
சாகாது கம்பனவன் பாட்டு"
என்றுரைத்தார், கவிஞர் கண்ணதாசன்.

சாகாத கவிதையின் மூலம் மக்கள் நெஞ்சில் நிலைபெற்று வாழும் அந்தக் கம்பனுக்கு அழியாத நினைவுச் சின்னத்தை எழுப்பி இருக்கின்றது தமிழக அரசு.

உலக மகாகவிகளின் வரிசையில் ஒப்பற்ற இடத்தைப் பெற்றுவிட்ட ஒரு கவிஞனின் நினைவைப் போற்ற அவன் பிறந்த ஊரில் கம்பர் மேடும், காளி கோயிலும் ஆமருவியப்பன் ஆலயத்தில் உள்ள சிறிய சிலையும் தான் இருக்கின்றன என்ற அவல நிலையை மாற்றிட, கம்பர் கோட்டம் எனும் கலைக்கோயிலைத் தமிழக அரசு உருவாக்கி இருக்கின்றது.

கம்பனின் பெருமைக்கு எடுத்துக்காட்டாகத் திகழும் இராமாயணத்தைப் போல்-தமிழக அரசின் தமிழ்ப்பணிக்கும் கம்பர் கோட்டம் சிறந்ததோர் எடுத்துக் காட்டாய் விளங்கும் என்பதில் ஐயமில்லை.

"பொதியமலைப் பிறந்தமொழி
வாழ்வறியும்
காலமெலாம் புலவோர்வாயில்
துதியறிவாய் அவர் நெஞ்சின்
வாழ்த்தறிவாய்"
என்று தமிழ்த்தாத்தா உ.வே.சா அவர்களைப் பாரதியார் வாழ்த்தியதைப் போலத் தமிழ் நெஞ்சங்கள் மாண்புமிகு முதல்வர் டாக்டர் எம்.ஜி.ஆர். அவர்களை வாழ்த்திக் கொண்டிருக்கின்றன.

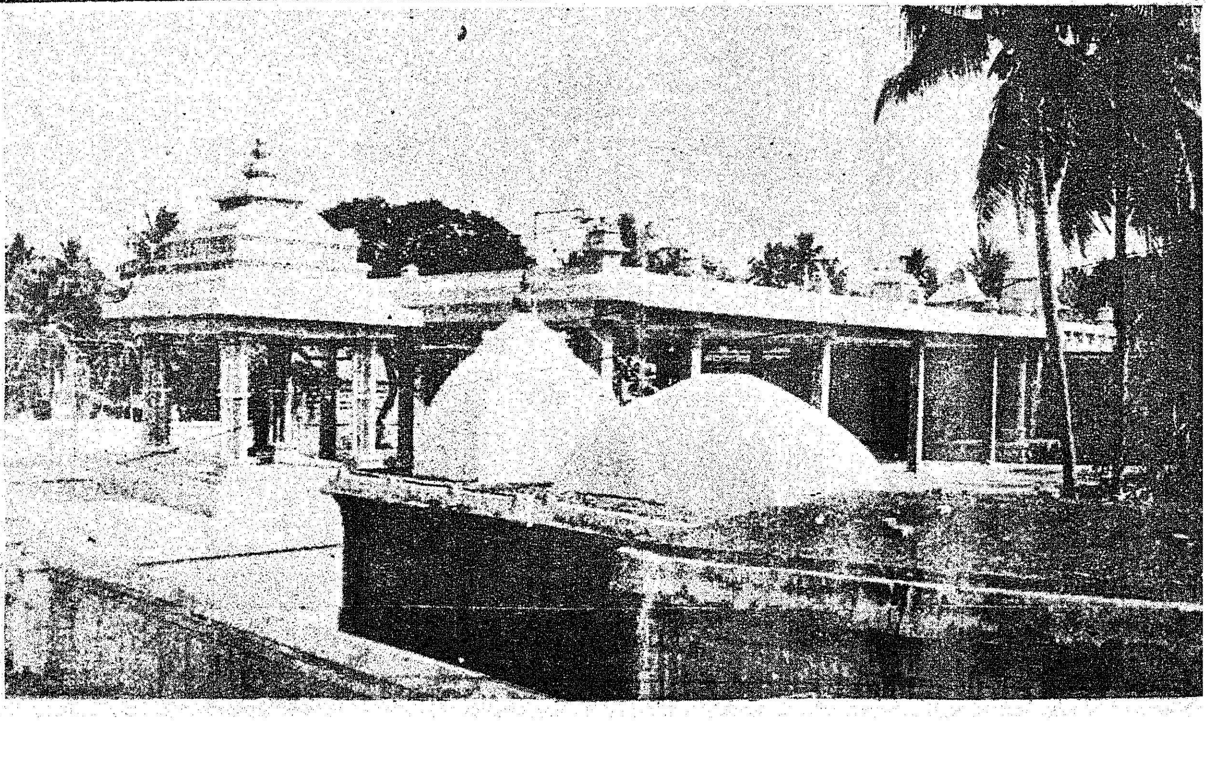

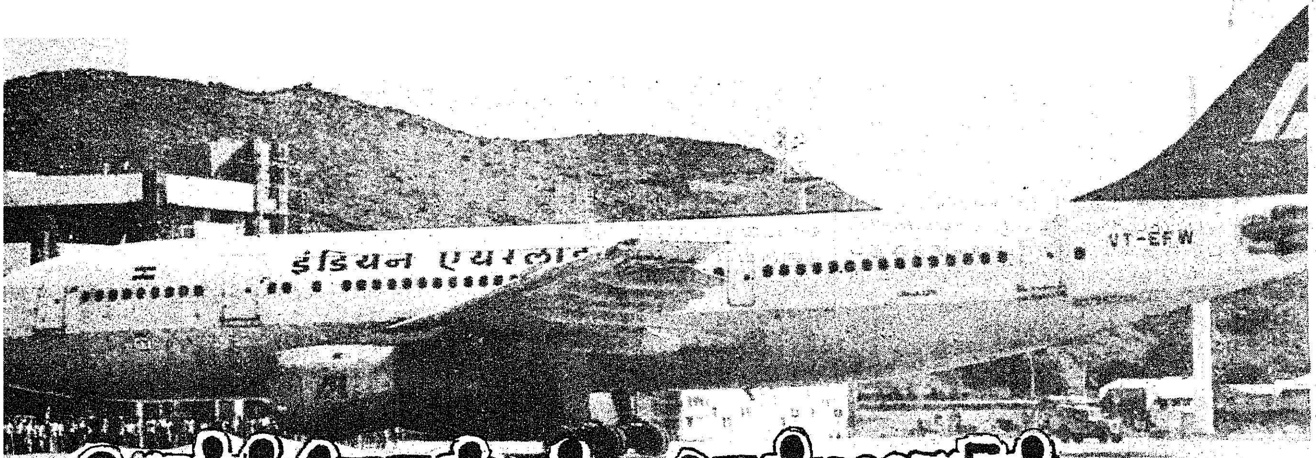

உயர்ந்தோங்கும் சென்னையில் உள்நாட்டு விமான நிலையம்

சென்னை தேசிய விமானப் பயண முனையத்தின் திறப்பு விழா ஏப்ரல் 12ஆம் நாள் (1985) நடைபெற்றது.

விழாவிற்கு வந்திருந்தோரை வரவேற்றுப் பேசிய அனைத்து நாட்டுவிமான நிலைய ஆணைக் குழுவின் இந்தியத் தலைவர் ஏர் மார்ஷல் பி.எஸ். திரே, 'தமது ஆணைக்குழு ஆண்டொன்றுக்கு ரூ.20 கோடி அளவிற்கு மைய அரசிற்கு வரியாகச் செலுத்து வதைச் சுட்டிக் காட்டினார்.

விழாவிற்குத் தலைமை தாங்கிய மாண்புமிகு தமிழக மின் துறை அமைச்சர் திரு எஸ்.இராமச்சந்திரன் அவர்கள் பேசுகையில் குறிப்பிட்டார்:

'புதிய விமான நிலையம் சென்னை நகரின் பெருமையை மேலும் உயர்த்தும் விதத்தில் சிறப்பாக அமைந்துள்ளது. புதிய விமான நிலையத்தின் அருகேயே அனைத்து நாட்டு விமானப் போக்குவரத்திற்காக மற்றொரு புதிய விமான நிலையத்தை ஏற்படுத்த வேண்டும். ஏற்கெனவே உள்ள மீனம்பாக்கம் விமான நிலையத்தைவெளிநாட்டுவிமான சர்வீஸ்கள் சிறிது நேரம் தங்கி எரிபொருட்களை நிரப்பிச்செல்ல வசதியுள்ள நிலையமாகவும், நவீன வசதிகள்கொண்ட சரக்குப் பகுதியாகவும் மாற்ற வேண்டும்.

''புதிய விமான நிலையம் அருகே உள்ள 12 ஏக்கர் நிலத்தைக் கையகப் படுத்தி மேலும் விரிவுபடுத்தலாம்.

''சென்னைக்கு அதிக அளவில் (சார்ட்டர்ட் பிளேன்கள்) ஒப்பந்த விமானங்கள் வந்துபோக மைய அரசு ஆவன செய்யவேண்டும்.

''உள்நாட்டு சுற்றுலாப் பயணிகளின் வசதிக்காக, தமிழ்நாட்டில் சோழவரம் (செங்கல்பட்டு மாவட்டம்),உளுந்தூர்ப்பேட்டை (தென் ஆர்க்காடு மாவட்டம்) வல்லம் (தஞ்சை மாவட்டம்), கயத்தாறு (திருநெல்வேலி மாவட்டம்), வேலூர் (வட ஆர்க்காடு மாவட்டம்) ஆகிய இடங்களில் பயன்படுத்தாமல் இருக்கும் விமான தளங்களைப் பயன்படுத்திச் சிறிய விமானங்களை விட வேண்டும் என்று கேட்டுக்கொள்கிறேன்.

''குறிப்பாக தூத்துக்குடி, சேலம், உளுந்தூர்ப்பேட்டை ஆகிய இடங்களை இணைத்துச் செயல்படும் வகையில் உடனடியாகச் சிறிய விமானங்களை விடவேண்டும். இதனால் மைய அரசுக்கு வருமானம் கிடைக்கும். சுற்றுலா பயணிகளின் எண்ணிக்கையும் பெருகும். இந்திய ஒருமைப்பாடு சிறந்து விளங்கப் பயன்படும்.

''இப்போது உள்ள மீனம்பாக்கம் மின்சார ரயில் நிலையம் புதிய விமான நிலையத்துக்கு வெகு தொலைவில் உள்ளது. அருகேயே புதிய ரயில் நிலையம் ஏற்படுத்த வேண்டும்.

''சென்னையிலிருந்து தாம்பரம் வரை போக்குவரத்து அதிகமாக இருப்பதால் விமான நிலையத்துக்கு வரும் பயணிகள் அதிக சிரமத்திற்கு உள்ளாகிறார்கள். வெளியூரில் இருந்து வரும் வாகனங்களை வேளச்சேரி வழியாகத் திருப்பிவிட வேண்டும்.''

புதிய விமான நிலையத்தைத் திறந்து வைத்து மைய அரசின் மாண்புமிகு சுற்றுலா மற்றும் விமானப் போக்குவரத்துத் துறையின் இணை அமைச்சர் திரு அசோக் கெலாட் அவர்கள் பேசுகையில் குறிப்பிட்டதாவது;

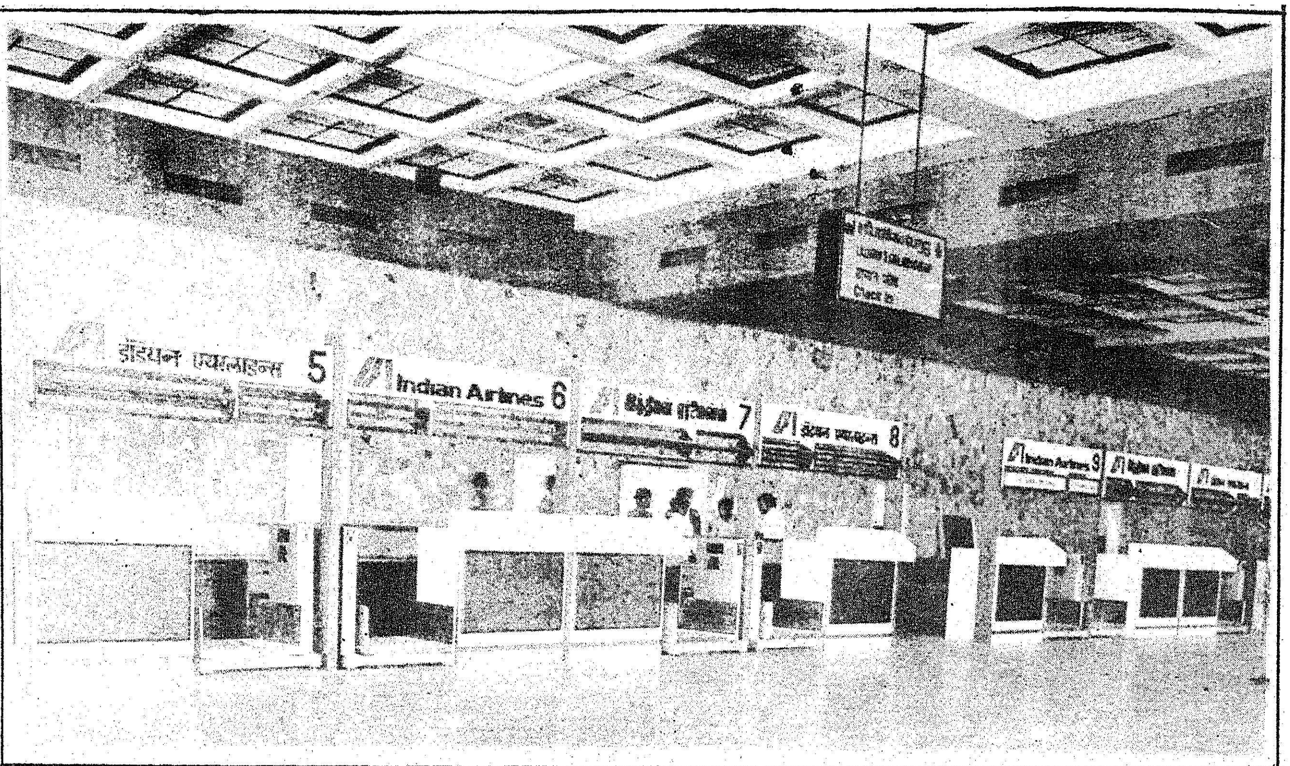

''கடந்த முறை நான் சென்னைக்கு வந்தபோது தமிழ்ப்புத்தாண்டு அன்று விமான நிலையத்தைத் திறக்கும்படி கூறியிருந்தேன். அதன்படி இன்று திறப்பு விழா நடைபெறுகிறது. விரைவாகஇதைக்கட்டிமுடித்ததுபற்றி மகிழ்ச்சியடைகின்றேன். தமிழக அரசுக்கு எனது நன்றியைத் தெரிவித்துக் கொள்கிறேன்.

''புதிய நூற்றாண்டின் தேவையைக் கருதி இதுபோன்ற பணிகள் செய்யப்படுகின்றன. இது போன்ற விமான நிலையங்களை ஏற்படுத்தும்போது அப்பகுதியில் உள்ள நிலைமைகளைக் கருத்தில் கொண்டு வடிவமைக்க வேண்டும் என்ற யோசனை, சென்னையில் நல்லமுறையில் கட்டப்பட்டுள்ள இந்த விமான நிலைய வடிவமைப்பில் பின்பற்றப்பட்டுள்ளதைப் பாராட்டுகிறேன். தமிழக மின்துறை அமைச்சர் கூறிய கருத்துக்களை மைய அரசு பரிசீலனை செய்யும்''.

விழா இறுதியில் சென்னை விமான நிலையப் பொது மேலாளர் திரு பி.ஆர். எஸ்.ராவ் நன்றி கூறினார்.

தென்சென்னை நாடாளுமன்ற உறுப்பினர் திருமதி வைஜயந்தி மாலா பாலி பேசுகையில், ''இந் நிலையம் அமைவதால் தமிழகத்தில் தொழில் வளர்ச்சி பெருகும்' என்றார்.

அ மருதவிநாயகம்

- சென்னை மீனம்பாக்கம் விமான நிலையத்தில் வெளிநாட்டு, உள்நாட்டு விமானங்கள் வந்துபோனதால் பயணிகளுக்கு மிகுந்த சிரமங்கள் இருந்து வந்தன. அவற்றைப் போக்கவும், இடநெருக்கடியைத் தவிர்க்கவும் புதிதாக உள்நாட்டு விமான நிலையம் உருவாக்கப்பட்டது. டெல்லி, பம்பாய், ஐதராபாத், கோயம்புத்தூர், திருச்சி, மதுரை, திருவனந்தபுரம், கொச்சி, திருப்பதி, கல்கத்தா ஆகிய பல பகுதிகளிலிருந்தும் சென்னைக்கு வரும் விமானங்கள் அனைத்தும் இந்த உள்நாட்டு விமான நிலையத்தில்வந்து இறங்கும். அதுபோலவே மேற்சொன்ன ஊர்களுக்கு இந்த விமான நிலையத்திலிருந்து விமானங்கள் புறப்படும்.
- இந்தப் புதிய விமான நிலையம் மீனம்பாக்கம் விமான நிலையத்திலிருந்து 1.5 கிலோ மீட்டர் தொலைவில் உள்ளது.
- விமான நிலையக் கட்டடம் மூன்று மாடிகளைக் கொண்டது. விமான நிலையக் கட்டடம் முழுவதும் குளிர் சாதன வசதி செய்யப்பட்டுள்ளது.
- விமானப் பயணிகளின் நலனைக் கருதி, தானே நகரும் படிகள் (எஸ்கலேட்டர்) அமைக்கப்பட்டுள்ளன.
- இந்த விமான நிலைய வருகைக் கூடத்தில் 1,200 பயணிகள் வசதிக்காக அனைத்து நவீன வசதிகளும் செய்யப்பட்டுள்ளன.
- இருபது உள் கண்காணிப்பு கவுண்ட்டர்கள் அமைக்கப்பட்டுள்ளன. சுமைகளை எடுத்துச் செல்ல 250 டிராலி வண்டிகள் உள்ளன.
- புதிதாகத் திறந்து வைக்கப்பட்ட விமான நிலையத்தின் கட்டடப் பணிகள் 1982இல் தொடங்கப்பட்டது. இதன் மொத்தச் செலவு ரூ 16 கோடியாகும். இதன் பரப்பளவு 160 ஏக்கர் ஆகும்.
- புதிய விமான நிலையத்திலிருந்து மீனம்பாக்கம் விமான நிலையத்திற்கும், சென்னையின் பல பகுதிக்கும் பல்லவன் பேருந்து வசதி உள்ளது.

பாரதி நூற்பாலை

சில சிந்தனைகள்

நா. கிருஷ்ணபாரதி இ.ஆ.ப.
இயக்குநர்,
செய்தி, மக்கள் தொடர்புத்துறை

1981 டிசம்பர் 11ஆம் தேதி முதற்கொண்டு 1982 டிசம்பர் 11ஆம் தேதி வரை ஓராண்டுக் காலம் மகாகவி பாரதியின் நூற்றாண்டு விழாவைத் தமிழக அரசு மிகவும் விமரிசையாகக் கொண்டாடியதைத் தமிழ் மக்கள் அறிவார்கள்.

பாரதி நூற்றாண்டு விழாவின் போது, அம் மகாகவிக்குப் பல விதங்களில் அரசுச் சார்பில் சிறப்புத் திட்டங்கள் மேற்கொள்ளப் பட்டன.

1981 டிசம்பரில் நூற்றாண்டு ஆரம்ப விழாவில், மாண்புமிகு முதலமைச்சர் அவர்கள், மகாகவி பாரதிக்கு அரசு மேற்கொள்ளவிருக்கும் பற்பல சிறப்புத் திட்டங்களை அறிவித்தார்கள். அவற்றில் ஒன்று, பாரதியின் பெயரால் எட்டயபுரத்தில் நூற்பாலை ஏற்படுத்தும் திட்டம் ஆகும்.

1981 டிசம்பரில் மாண்புமிகு முதலமைச்சர் அவர்கள் அறிவித்தபடி 1985 ஏப்ரல் 5ந் தேதியன்று சீரும் சிறப்புடனும் நூற்பாலை செயல்படத் தொடங்கியுள்ளது.

ஒரு நூற்றாண்டுக்கு முன்னே பிறந்து, தம் கவித்திறத்தால் மக்களுக்கு விழிப்புணர்ச்சி ஊட்டிய மகாகவி பாரதியின் பெயரால் நூற்பாலை அமைந்ததால் அம்மகாகவியின் பெயர் வரலாற்றில் என்றும் நிலைத்திருக்கும்.

இன்றைய தினம், பாரதியின் பெயரால் நூற்பாலை செயற்படத் தொடங்கியது பெருமைப் படத்தக்க நிகழ்ச்சி என்பதை நினைக்கும்போது, இதன் பின்னணி வரலாற்றைச் சற்றே எண்ணிப் பார்ப்பதும் வேண்டுவதே!

பாரதியின் தந்தை சின்னச்சாமி ஐயர் எட்டயபுரத்தில் ஜமீனில் வேலை பார்த்து வந்தார். அப்பகுதியில் அவருக்கு நல்ல செல்வாக்கு உண்டு.

மேலை நாடுகளின் முன்னேற்றத்திற்குக் காரணம், அவற்றின் தொழில் நுட்ப முன்னேற்றங்களே என்பதை நன்றாக உணர்ந்த சின்னச்சாமி ஐயர் தாம் வாழும் பகுதியையும் தொழில் ரீதியில் முன்னேற்றம் செய்ய விரும்பினார்.

அதனால், அவர் எட்டயபுரத்தை அடுத்துள்ள பிதப்புரத்தில் (பித்தராஜபுரம்) பருத்தி அரைக்கும் இயந்திர மனையை 1892 பிப்ரவரி 6ந்தேதி நிறுவினார்.

சின்னச்சாமி ஐயர் தம்முடைய தொழில் முயற்சிக்குத் தேவைப்பட்ட தொகையை எளிதில் சேகரித்தார். பங்கு ஒன்றுக்கு ரூ.100 எனக் கணக்கிட்டு, 200 பங்குகளால் ரூ.20,000-ஐ மூலதனமாகத் திரட்டத் திட்டமிட்டார்.

சின்னச்சாமி ஐயரின் சுதேசியத் தொழில் முயற்சியில் அக்கறை கொண்டவர்கள் மட்டுமே பங்குகளை வாங்கிக் கொண்டனர். இதில் எட்டயபுர ஜமீன்தாரே 50 பங்குகள் எடுத்திருந்தார். 189 பங்குகள் விற்பனையாகி, ரூ. 19,800 கைக்குக் கிடைத்தது.

இயந்திரச் சாலைக்குத் தேவையான இயந்திரங்கள் பம்பாயிலிருந்து வரவழைக்கப்பட்டன. இதற்காகச் சின்னச்சாமி ஐயர் சுமார் ரூ.8,000 வரை கடனும் வாங்கினார். இயந்திரங்களைப் பூட்டி, ஓட்டுவதற்குரிய வல்லுநர்களையும் அவர் பம்பாயிலிருந்து தருவிக்க ஏற்பாடுகளும் செய்தார். ஆனால், இயந்திர வல்லுநர்கள் பம்பாயிலிருந்து எட்டயபுரம் வரத் தாமதப்பட்டது.

மேலும், பெரும் அளவில் கடன் வாங்கினார். தொழிற்சாலைக்கான இடத்தைக் கையகப்படுத்தி, கட்டடம் கட்டினார். இதனால், பிப்ரவரியில் பதிவு செய்யப்பெற்ற நிறுவனம் டிசம்பர் வரை வேலை செய்யவில்லை. செலவினங்கள் மட்டும் கூடிக் கொண்டே சென்றன.

1892ஆம் வருடம் டிசம்பர் மாதம் சின்னச்சாமி வெளியிட்ட கணக்கு விவரத்தில் இயந்திரங்களுக்கான செலவுத் தொகை மட்டும் ரூ. 17,758-13-4 எனக் காணப்படுகிறது.

1893, 1984ஆம் வருடங்களிலும் நிறுவனத்தின் பணி தொடர்ந்து நடைபெற்றாலும், லாபம் ஏதுமில்லை.

இத்தனைக்கும் மேலாக, சுதேச முயற்சிகளை நசுக்கும் கொள்கையைப் பிரிட்டிஷ் அரசு கைக் கொண்டது. தவிரவும், இம் மாதிரியான முயற்சிக்கு அக்காலத்தில் பொதுமக்கள் ஆதரவு வெளிப்படையாகஇருக்கவில்லை. இவை போன்ற பல காரணங்களால், 1895ல் கம்பெனியை மூட வேண்டிய நிலைக்கு ஆளானார் சின்னச்சாமி ஐயர்.

கடன் வாங்கியும், கைம் முதலைப் போட்டும், பங்குகள்சேர்த்தும், 1892இல் தொடங்கிய தொழிற்சாலையை 1895ல் சின்னச்சாமி ஐயர் மூடவேண்டிய நிர்ப்பந்த —அவல நிலைக்குஆளானார்.

அன்று 1895இல் "ஊர் செய்த சதி"யால் மூடப்பட்ட ஆலைக்கு இன்று 1985 ஏப்ரல் 5இல் தமிழக அரசு புத்துயிர் அளித்து மகாகவி பாரதியின் பெயராலேயே அமைத்தது வரலாற்றுப்புகழ் பூத்த செய்தியாகும்.

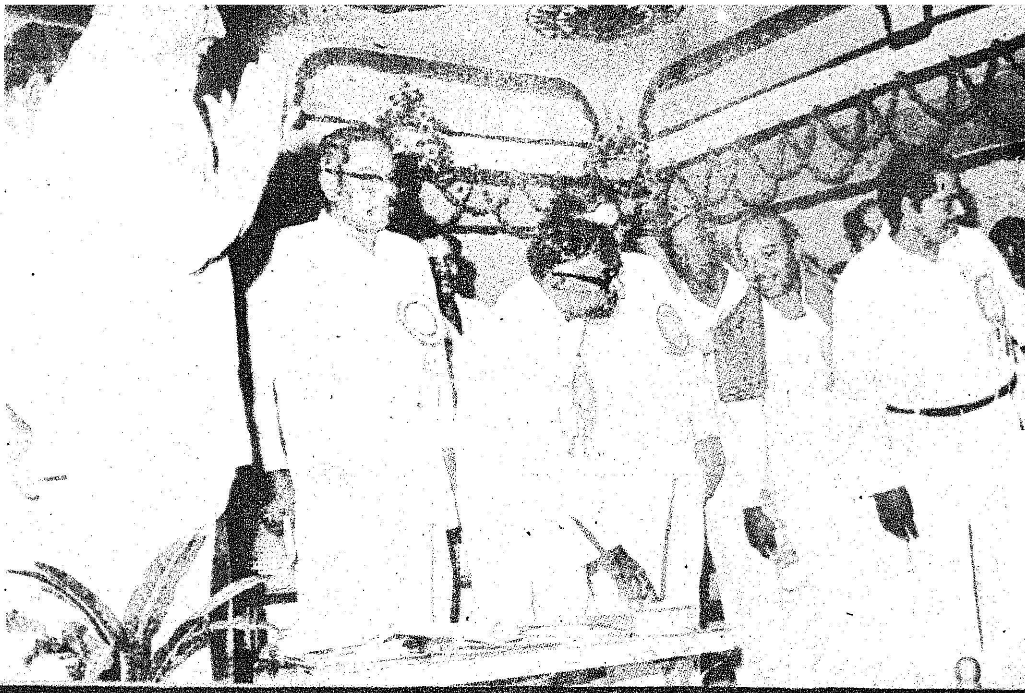

புதுயுகக் கவிஞன்

'ஆலைகள் வைப்போம்—
கல்விச்
சாலைகள் வைப்போம்'

என தென்தமிழ்நாட்டின் கரிசல் மண்ணிலிருந்து ஒரு குரல் எழுந்தது. அந்த மகாகவி உதிர்த்த கவிதை வரிகள் காற்றில் மிதந்து, காலந்தோறும் கடந்து, புரட்சித் தலைவர் ஆட்சியில், ஒரு நனவாக, அந்தக் கவி பிறந்த மண்ணிலே 'ஆலையாக' இன்று மலர்ந்திருக்கிறது.

31.10.ஏக்கர் நிலத்தில் ரூ. 5.10 கோடி செலவில், பாரதியார் கூட்டுறவு நூற்பாலை எழுந்து நிற்கிறது. மாண்புமிகு செய்தி - அறநிலையத்துறை அமைச்சர் அவர்கள் 4.5.1985 அன்று குத்துவிளக்கை ஏற்றி வைத்து, நூற்பாலை திறப்பு விழா நடத்தி, தொழிலாளர்களுக்கும் அப்பகுதி மக்களுக்கும் நம்பிக்கை ஒளிவிளக்கை ஏற்றிவைத்தார்கள்.

மாண்புமிகு கைத்தறி துணிநூல் அமைச்சர் திரு வி.வி.சாமிநாதன் அவர்கள் தலைமையேற்க, மாண்புமிகு பொதுப்பணித்துறை அமைச்சர் திரு ஒய்.எஸ்.எம். யூசுப் அவர்கள் முன்னிலையில், மாண்புமிகு செய்தி-அறநிலையத் துறை அமைச்சர் அவர்கள் திறந்து வைக்க, பாரதியார் கூட்டுறவு நூற்பாலை, தனது பயணத்தைத் தொடங்கியது. சிவகாசி நாடாளுமன்ற உறுப்பினர் திரு என். சௌந்தரராசன், நெல்லை நாடாளுமன்ற உறுப்பினர் திரு கடம்பூர் சனார்த்தனம், சட்டமன்ற உறுப்பினர்கள் திரு ஆர்.ரங்கசாமி, திரு பாளைநாராயணன், முன்னாள் சட்டமன்ற உறுப்பினர்கள் திரு ஆர்.கே. பெருமாள், திரு அழகிரிசாமி, எட்டயபுரம் பாரதி சங்கத் தலைவர் திரு சாமிநாதன் ஆகியோர் வாழ்த்துரை வழங்கினார்கள். மாவட்ட ஆட்சித்தலைவர் திரு வ.இராமதாஸ் இ.ஆ.ப. அவர்கள் வரவேற்புரை நல்கினார்.

கைத்தறி மற்றும் துணிநூல் இயக்குநர் திரு இரா.ஆறுமுகம் இ.ஆ.ப. அவர்கள் பேசுகையில் ''ஆண்டொன்றுக்கு 5 கோடி ரூபாய் அளவுக்கு ஆலையில் உற்பத்தி நடைபெறும். இங்கே பணியாற்றும் 300 தொழிலாளர்களுக்கும் ஆண்டொன்றுக்கு ஊதியமாக மட்டும் 55 லட்சம் ரூபாய் வழங்கப்படும்'' என்று தெரிவித்தார்.

மாண்புமிகு கைத்தறித் துணிநூல் அமைச்சர் அவர்கள் தமது தலைமை உரையில், ''இந்தக் கூட்டுறவு நூற்பாலையில் உற்பத்தி செய்யப்படும் நூலுக்கு ஒளிமயமான எதிர்காலம் இருக்கிறது. இத்தகைய ஆலைகள் வந்தபின்னும் காலத்தை வென்று நிற்கும் திறன் கைத்தறிக்கு இருக்கிறது. கைத்தறித் துணிகள் மட்டும் ஆண்டொன்றுக்கு ரூ.450 கோடி ஏற்றுமதியாகிறது. இங்கே நெசவுக்குத்தேவையானது தவிர அதிகமான நூல் நமது கூட்டுறவு நூற்பாலைகளில் தமிழ்நாட்டில் உற்பத்தியாகிறது. பம்பாய்க்கும் மற்ற இடங்களுக்கும் ஏற்றுமதி செய்யப்படுகிறது. விரைவில் கைத்தறிக்குத் தேவையான நூலையும், இதுபோன்ற கூட்டுறவு நூற்பு ஆலைகளில் தயாரிக்க இருக்கிறோம்'' என்று தெரிவித்தார்.

மாண்புமிகு செய்தி-அறநிலையத்துறை அமைச்சர், திரு. இராம. வீரப்பன் அவர்கள் தமது சிறப்புரையில் தெரிவித்ததாவது:

'உலகப் புகழ்பெற்ற மக்கள் கவிஞன் பாரதி பிறந்த இம்மண்ணில் அவனுடைய நினைவாக பாரதி கூட்டுறவு நூற்பாலையைத் தமிழகத்தினுடைய தளநாயகன் மாண்புமிகு முதல்வர் டாக்டர் புரட்சித்தலைவர் அவர்களுடைய கருணை உள்ளத்தினாலும் சிறந்த நிர்வாகத் திறமையினாலும்- இந்தப் பகுதிக்குக் கிடைக்குமா என்று ஏங்கிக் கொண்டிருந்த சூழ்நிலையில் வாராது வந்த மாமணியாக உருவாக்கப் பெற்றிருக்கின்ற இந்த நூற்பாலையை இன்றைக்கு நாம் தொடங்கி வைத்துக் கொண்டிருக்கிறோம்.

எனக்கு முன்னால் பேசிய பெருமக்கள் இந்த நூற்பாலை

பெயரால் புதிய நூற்பாலை

வரவேண்டுமென்று எவ்வளவு காலம் இந்தப் பகுதி மக்கள் காத்துக் கிடந்தார்கள் என்பதையும் அது நடைபெறுமா என்று ஏங்கிய ஏக்கத்தையும் எடுத்துச் சொன்னார்கள்.

இந்த நூற்பாலை மட்டுமல்ல, இந்த எட்டயபுரம் பகுதிக்கு மட்டுமல்ல தமிழகத்தில் பிற்படுத்தப்பட்டு ஒடுக்கப்பட்டுக் கிடக்கின்ற கிராமப்புறப் பகுதியிலே வாழுகின்ற மக்கள் தங்களுக்கென்று திட்டங்கள் நிறைவேற்றப்படுமா, அடிப்படை வசதிகள் அளிக்கப்படுமா என்று ஆண்டாண்டுக் காலமாக ஏங்கிக் கிடந்த காலத்திலேதான், காலத்தின் தூதுவனாக, கருணை மறவனாக நமது புரட்சித் தலைவர் அவர்கள் இம்மாநிலத்தினுடைய பொறுப்பை ஏற்றுக்கொண்ட ஏழரை ஆண்டுக் காலத்தில் வியத்தகு சாதனைகளைச்செய்து கொண்டு வருகிறார்கள்.

1981ஆம் ஆண்டு டிசம்பர்த் திங்கள் பதின்மூன்றாம் நாள் மகாகவி பாரதியினுடைய நூற்றாண்டு விழாவை தமிழகம் மாத்திரமல்ல, இந்தியத் துணைக் கண்டமே பார்த்து வியக்கின்ற அளவுக்குத் தமிழக அரசின் சார்பிலே கொண்டாடிய அந்த நேரத்திலேதான் பல்வேறு திட்டங்களுக்கு பாரதியினுடைய நினைவாக அடிக்கல் நாட்டப்பெற்றன. பெண்களுக்காக ஒரு தொழில் நுட்பப் பயிற்சிக் கல்லூரி; பெண்கள் உயர்நிலைப்பள்ளி; பாரதியின் நினைவாக ஒரு நூற்பாலை, உமறுப்புலவருடைய நினைவு மண்டபம் ஆகிய இத்தனைக்கும் அன்று அடித்தளக்கல் நாட்டப்பட்டது. நீண்டகாலமாக இந்தப் பகுதி மக்கள் தங்கள் கோரிக்கையாக வைத்து வந்த மருத்துவமனை விஸ்தரிப்புத் திட்டத்திற்கும் அன்று அறிவிப்பு வெளியிடப்பட்டது. இன்றைக்கு, அடிக்கல் நாட்டப்பட்ட அத்துணை திட்டங்களும் உருப்பெற்றுவிட்டன, இந்த மூன்றாண்டுக் காலத்திலே என்பதை நான் இங்கே பெருமையோடு எடுத்துச் சொல்லக் கடமைப்பட்டிருக்கின்றேன்.

பாரதியைப் பெற்றெடுத்த தந்தையார் அவர் காலத்திலே இங்கே ஒரு நூற்பாலையை நடத்த வேண்டுமென்று முயற்சி செய்தார். பஞ்சைப் பதனிடுகின்ற ஒரு ஆலையாகத் தொடங்கி, வெள்ளைக்காரர்களுடைய எதிர்ப்பை முறியடிக்க முடியாமல் அதனால் நட்டமடைந்து அநேக சொத்துக்களை இழந்தார். இன்றைக்கும் எட்டையபுரம் பகுதியிலே அந்த ஆலை தொடங்கப்பட்ட பகுதி இடிந்து போன சுவர்களோடு நினைவுச் சின்னமாக நின்று கொண்டிருக்கிறது. ஆகவேதான் எட்டையபுரத்திலே பாரதியின் நினைவாக ஒரு கூட்டுறவு நூற்பாலை தொடங்க வேண்டுமென்ற அந்த லட்சியத்தையும் புரட்சித் தலைவர் அவர்கள் நிறைவேற்ற வேண்டுமென்று முடிவெடுத்தார்கள்.

5 கோடி ரூபாய் செலவில் சுமார் 300 நபர் வேலை வாய்ப்பைப் பெற்றுக் கொண்டிருக்கின்றது இந்த நூற்பாலை. இதில் 12500 கதிர்கள்தான்இருக்கின்றன. அது லாபகரமாக இருக்காது,25000மாக உயர்த்தவேண்டும் என்கிற அந்தக் கருத்தையும் நமது சட்ட மன்ற உறுப்பினர் தொழிற்சங்கத் தலைவர் திரு.ரெங்கசாமி அவர்கள் தெரிவித்தார்கள். அது 25000 கதிர்கள் உள்ள ஒரு நூற்பாலையாக உயர்த்தப்படும் என்ற உறுதிமொழியை மாண்புமிகு கைத்தறித்துறை அமைச்சர் அவர்கள் உடனேயே வழங்கியிருக்கிறார்கள்.

இதுதான் புரட்சித்தலைவர் ஆட்சியினுடைய சீர்மிகு இலக்கணம் என்பதை நான் இந்த நேரத்திலே எடுத்துச் சொல்லக் கடமைப்பட்டிருக்கிறேன்.

ஆற்றல்மிக்க தலைவர் மாண்புமிகு டாக்டர் புரட்சித்தலைவருடைய காலத்திலேதான் ஆறாவது ஐந்தாண்டுத் திட்டத்திலே, தமிழ்நாட்டில் ஐந்து நூற்பாலைகள் தோற்றுவிக்கப்பட்டிருக்கின்றன. கடந்த ஐந்து ஐந்தாண்டு திட்டக்காலத்திலே மட்டும்

தோற்றுவிக்கப்பட்ட நூற்பாலைகள் ஐந்து. மதுரை மாவட்டத்திலே தேனியிலும், முகவை மாவட்டத்திலே கமுதியிலும், புதுக்கோட்டை மாவட்டத்திலே அறந்தாங்கியிலும், தர்மபுரி மாவட்டத்திலே ஊத்தங்கரையிலும், இன்றைக்கு நெல்லை மாவட்டத்திலே எட்டையபுரத்திலும் ஐந்து நூற்பாலைகள் ஆறாவது ஐந்தாண்டுத் திட்ட காலத்திலே நம்முடைய புரட்சித் தலைவர் ஆட்சியிலே உருவாக்கியிருக்கிறோம்..

இங்கே இவ்வளவு பெரிய காரியம் நடைபெற்றுக்கொண்டிருக்கிறது. நீங்கள் பெண்களை வேலைக்கு வைக்கவில்லை என்று சொன்னதன் மூலம் பெண்களை வேலைக்கு வைக்க வேண்டும் என்று ஊக்குவிக்கிறீர்கள். ஆனால் இங்கே 300 பேர்கள்-தொழிலாளர்களும் பணியாள்களும் சேர்க்கப்பட்டிருக்கிறார்கள். அதில் 180 பேர் ஆதிதிராவிடர்கள். தயவு செய்து எண்ணிப்பாருங்கள். மகாகவி பாரதி, 'எந்த ஆதிதிராவிட இளைஞனை சமுதாயம் ஏற்றுக் கொள்ள மறுத்ததோ, யாரை நீங்கள் உயர்ந்த சாதி இல்லை என்று மறுக்கிறீர்களோ, ஒதுக்கித் தள்ளுகிறீர்களோ, மூடர்களே இதற்கு அடையாளம் போட்டால்தான் ஏற்றுக் கொள்ளுவீர்களா' என்று அந்த ஆதிதிராவிட இளைஞரை அழைத்து வந்து பூணூலைப் போட்டு 'இதோ பிராமணனாக்கி விட்டேன்,' இப்பொழுது என்ன சொல்லுகிறாய், பார்?' என்று கேட்டார் — அந்த சமுதாயப் புரட்சிவாதி! அந்த ஆதிதிராவிடர் 180 பேர் இந்த வறண்ட பாலைவனம் போன்ற பகுதியிலே இன்றைக்கு பாரதி பெயராலே அமைக்கப்பட்டிருக்கின்ற நூற்பாலையிலே வேலை பெற்றிருக்கிறார்கள்.

12500 ஐ 25000 மாக உயர்த்துகிறேன் என்று சொன்னார்களே நமது அமைச்சர், நான் அவர்களுக்கு, பரிசீலனைக்காக வைக்கிறேன். இயக்குநர் அவர்களுக்கும் நன்றி தெரிவிக்கிறேன். நம்முடைய மாவட்ட ஆட்சித் தலைவர் அவர்கள் தலைவராக இருக்கிறார். அவருக்கும் தெரிவிக்கிறேன். இனிமேல் விரிவாக்கம் செய்கிறபோது எடுக்கப்படுகின்ற அந்தத் தொழிலாளர்கள் பெண்களாகவே இருக்க முடியுமா என்பதை அருள்கூர்ந்து பரிசீலியுங்கள். முதல் உரிமை, முன்னுரிமை பெண்களுக்குத்தான் தரப்படும் அதுவும் பாரதியார் பெயரால நடைபெறுகின்ற ஒரு நூற்பாலை முழுமையாக பெண்களே நடத்துகின்ற ஒரு நூற்பாலையாக நடத்தப்படும் என்று வழிகாட்டுகின்ற முறையில்!

இந்த நாட்டினுடைய ஒற்றுமையைப் பாடினான் பாரதி. இன்றைக்குக்கூட மத்தியஅரசு 'ஜனகனமன அதி நாயக ஜயகே' என்ற வங்காள மொழி கீதத்தை நம் நாட்டினுடைய தேசியகீதமாக வைத்திருக்கிறார்கள். இதை விட மிகச் சிறந்த கருத்தை எங்களுடைய பாரதி பாடியிருக்கிறானே! பஞ்சாபிலே விளைகிற கோதுமைக்கு காவிரி வெற்றிலையை மாறுகொள்ளுவோம் என்று பாடினானே, கிழக்கே பாய்கிற நதிகளுக்கு அணை கட்டி மத்திய இந்தியாவுக்குக் கொண்டு வருவோம் என்று பாடினானே! எங்கே நிறைவேற்றினோம்? சந்திர மண்டலத்து இயல் கண்டு தெளிவோம்' என்று பாடினானே 75 ஆண்டுகளுக்கு முன்னாலே! சந்திரனுக்கு மனிதன் செல்ல முடியும் என்று உலகத்திலே எவனும் சிந்திக்காத காலத்திலேயே பாரதி பாடினான்!

அவன் பாடாத பிரச்சினைகள் என்ன? சொல்லாத திட்டங்கள் என்ன? இங்கே துர்ப்பாக்கியமாக தமிழகத்திலே பிறந்தான். இன்னும் துரதிர்ஷ்டவசமாக தமிழகத்தினுடைய தெற்குப் பகுதியிலே பிறந்தான். இன்னும் துரதிர்ஷ்டவசமாக இந்தக் கரிசல் காட்டிலே பிறந்தான். அதனாலேயே அவன் பெருமையும் கரிசல் மண்ணோடு கரைந்து போய்விடுமா?

இன்றைக்கு இந்தியா ஒற்றுமையை நாடிக் கொண்டிருக்கிறது தமிழ் இந்த உலகத்திலே ஒற்றுமையைப் பரப்பிய மொழி. 'யாதும் ஊரே யாவரும் கேளிர்' என்று மறைந்த பிரதமர் அன்னை இந்திரா காந்தி ஐக்கிய நாடுகள் அவையிலே முழங்கினார்களே, அது தமிழ்த்தாய் கொடுத்த பாட்டல்லவா?

இந்திய ஒருமைப்பாட்டுக்கு அடி எடுத்துக் கொடுத்தவன்-வழி வகுத்துக் கொடுத்தவன்— திட்டங்களை உருவாக்கியவன் மகாகவி பாரதி அல்லவா? அவனுடைய பெயர், அவனுடைய கருத்துக்கள் வடபுலங்களிலே இன்னும் பரப்பப்பட வில்லை. அதனாலே தான் பாரதி நூற்றாண்டு விழாவிற்கு பஞ்சாபிலிருந்து முதல்வர் தர்பாராசிங்கை அழைத்தோம்.

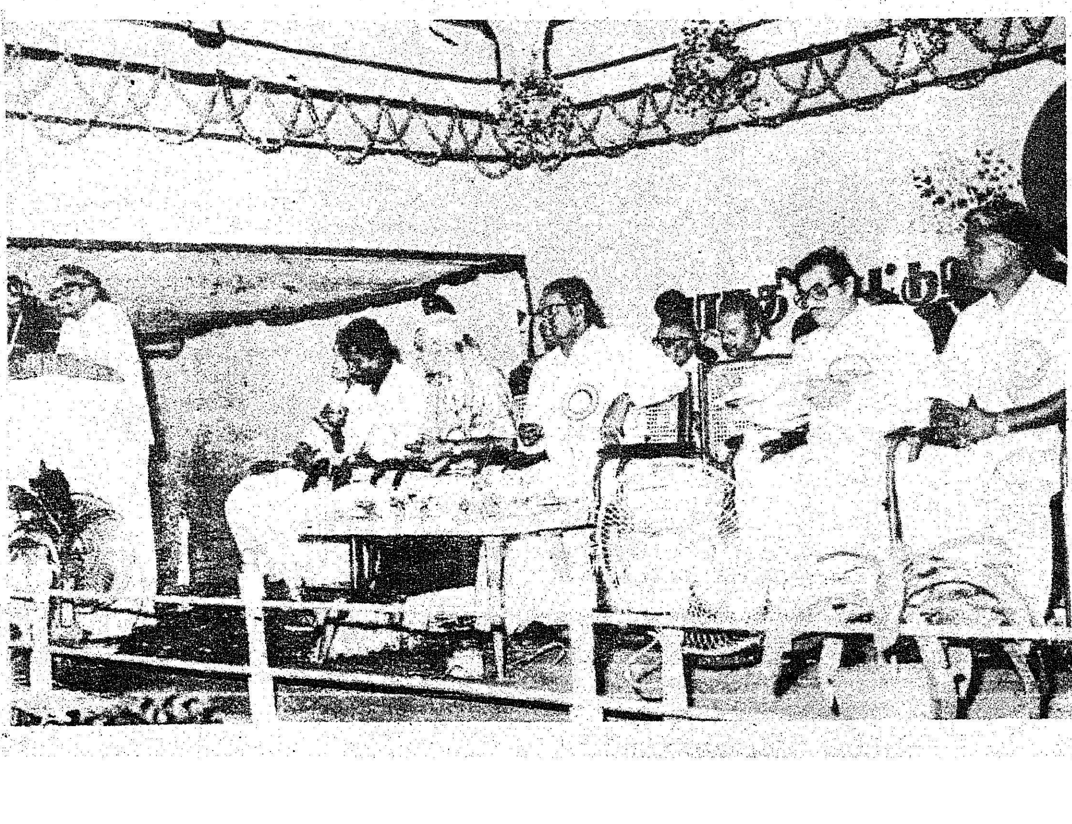

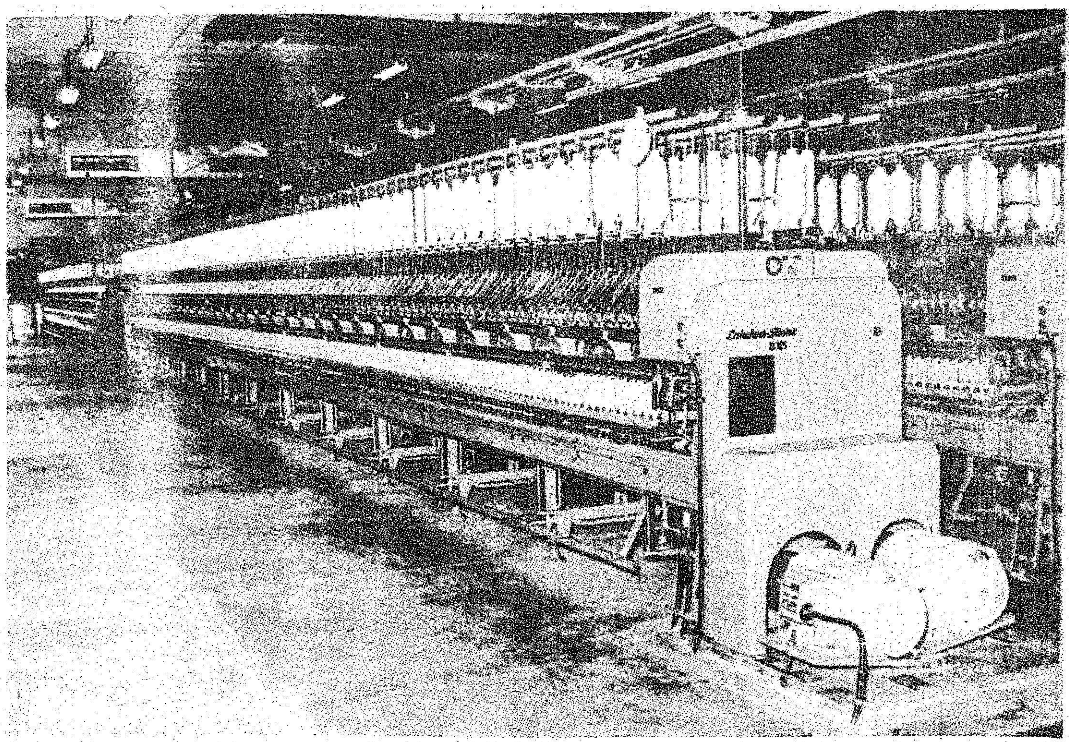

கர்நாடகா முதல்வர் குண்டு ராவை அழைத்தோம். பிறமாநில ஆளுநர்களையெல்லாம் அழைத்தோம். மத்திய அமைச்சர்களை அழைத்தோம். எங்களுடைய பாரதியின் பெருமையை உங்களிடத்தில் சொல்வதற்காக அல்ல இந்த நாட்டினுடைய மகாகவி தேசிய கவி- தீர்க்கதரிசனத்தோடு இந்த நாட்டினுடைய பொருளாதார திட்டங்களை .... வகுத்துத் தந்த கவி என்று அவர்களுக்கு எடுத்துச் சொல்லுவதற்காக அழைத்தோம்.

14 சதவீதம்தான் தொழிலாளரின் ஊதியத்திற்காகச்செலவழிக்கப்பட வேண்டும். ஆனால் நம்முடைய அரசு கூட்டுறவு நூற்பாலைகளிலே 24 சதவீதத்திற்கு மேல் சம்பளத்திற்காகவே செலவழிக்கிறது என்கிற புள்ளி விவரத்தை கைத்தறி இயக்குநர் தந்தார்கள். தொழிலாளிகள் உரிமையைக் கேட்கக்கூடாது என்று இன்றைக்கு யாரும் சொல்ல முடியாது. தொழிலாளர்கள் வாழ்ந்தால்தான் நாடு வாழும். ஆனால் தொழிலாளர்கள் எங்கே இருந்து வாழ்வார்கள்? அதைத்தான் நாம் அடிப்படையாக சிந்தித்தாக வேண்டும். 5 கோடி முதலீடு செய்து, அரசாங்கப் பணத்தையும் போட்டு வெளிநாடுகளிலிருந்து கடனாகவும் பெற்றுத் தொடங்கி இருக்கின்றோம்! இதற்கு வட்டி கட்டியாக வேண்டும். இது லாபகரமாக இயங்கவில்லை யானால் இதை எப்படித் தொடர்ந்து நடத்த முடியும்? அதை எப்படி விரிவாக்கம் செய்ய முடியும்? எப்படி 25000 கதிர்களாக மாற்ற முடியும்? அதைத் தான் நாம் சிந்தித்தாக வேண்டும். எல்லோரும் சேர்ந்து உழைப்போம். எல்லோரும் உயரத்திற்கு போனபிறகு அந்தக் காற்றை அனுபவிப்போம். புழுக்கத்திலே மண்ணுக்கு அடியிலே உழன்று கொண்டிருக்கும் போது நல்ல காற்று எங்கே கிடைக்கும்? மேலே போனதற்குப் பிறகுதான் காற்றையே நாம் பெற முடியும்! சுவாசிக்க முடியும். மேலே போவதற்கு, எல்லோரும் சேர்ந்து முயற்சி செய்யவில்லையானால் எப்படிக் காற்று வரும்? அதுதானே இன்றைக்கு இருக்கின்ற அடிப்படைப் பொருளாதாரதத்துவம்! தொழில் தத்துவம். அதை அருமை நண்பர்கள் உணர்ந்து கொள்ளவேண்டும் என்பதுதான் இந்த பாரதியினுடைய நினைவாக எழுப்பப்படுகின்ற இந்த நூற்பாலையினுடைய தொடக்க விழாவிலே நான் வைக்கிற வேண்டுகோள்.

பாரதியார் கலைக்கூடம் அமைப்பதுபற்றி, இங்கே பேசினார்கள். கலைக்கூடத்தை மிகப் பெரிய திட்டமாக உருவாக்கிக் கொண்டிருக்கிறோம். அதற்கு ஒரு சில லட்சங்கள் அல்ல. அத்திட்டம் முழுமையாக நிறைவேற்றப்படுமானால் சில கோடி ரூபாய்கள் தேவைப்படும். அது வெறும் கண்காட்சிக்கூடமாக-கலைக்கூடமாக மாத்திரம் இருந்து பயனில்லை. பாரதியாருடைய வாழ்க்கை மாத்திரமல்ல அங்கே அமையப்போவது, தமிழ்நாட்டினுடைய தேசியத் தலைவர்கள், தேசத்திற்காக தங்களுடைய உயிரைத் தந்தவர்கள், வாழ்க்கையைத் தந்தவர்கள், குடும்பத்தைத் தந்தவர்கள், கைகால்களைக் கொடுத்தவர்கள், அத்தகைய தியாக சீலர்களின் நினைவாக அமையும்! அதனாலேதான் இன்றைக்கு நாம் விடுதலை பெற்ற நாட்டிலே, விடுதலை பெற்ற குடிமக்களாக வாழ்ந்து கொண்டிருக்கிறோம். அந்த விடுதலை வீரர்களின் வரலாறு தமிழகத்திற்குத் தெரிந்தாக வேண்டும். அது மகாகவி பாரதியின் பெயராலே ஏற்படுத்தப்பட்டிருக்கிற-அந்த மகாகவிஞன், தேசிய கவிஞன், புரட்சிக் கவிஞன் கலைக்கூடத்திலே வைக்கப்பட்டாக வேண்டும். இந்த நாட்டினுடைய விடுதலைப் போராட்டத்தின் வரலாறு அங்கே தொகுக்கப்பட்டாக வேண்டும். புரட்சித்தலைவர் எதையும் சிறப்பாகச் செய்தே பழக்கப்பட்டவர். இதையும் சிறப்பாகச் செய்வதற்கு திட்டங்கள் தீட்டியுள்ளார்.'' —பாண்டியராஜன்

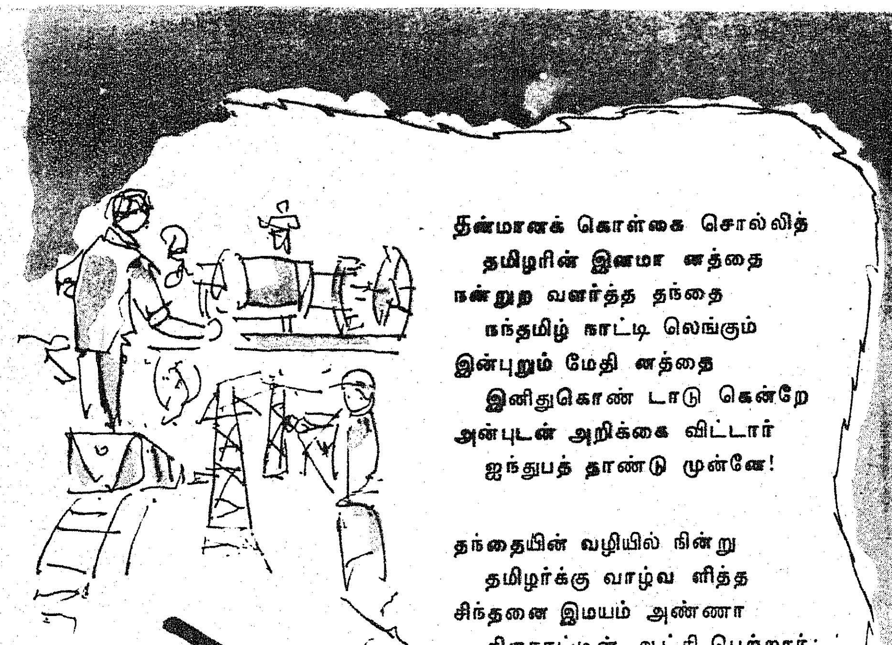

மே நாள் வாழ்க!

கவிஞர் சாமிபழனியப்பன்

தீன்மானக் கொள்கை சொல்லித்
   தமிழரின் இனமா னத்தை
நன்றுற வளர்த்த தந்தை
   நந்தமிழ் நாட்டி லெங்கும்
இன்புறும் மேதி னத்தை
   இனிதுகொண் டாடு கென்றே
அன்புடன் அறிக்கை விட்டார்
   ஐந்துபத் தாண்டு முன்னே!

தந்தையின் வழியில் நின்று
   தமிழர்க்கு வாழ்வ ளித்த
சிந்தனை இமயம் அண்ணா
   திருநாட்டின் ஆட்சி பெற்றார்;
செந்தமிழ் நாட்டில் மேநாள்
   விடுமுறைத் திருநாள் என்றார்
இந்தநற் பெருமை பெற்ற
   இன்பநாள் மேநாள் வாழ்க!

எத்துணை வேறு பாடு
   இருப்பினும் உழைப்போ ரெல்லாம்
மொத்தமாய்க் கூடி, பெற்ற
   வெற்றியை — எதிர்கா லத்தில்
இத்தரைக் காற்றத் தக்க
   ஏற்றதோர் பணியை எண்ணிச்
சித்தத்தில் உறுதி ஏற்கும்
   திருநாளாம் மேநாள் வாழ்க!

உழைப்பவர் சிந்தும் வியர்வைத்
   துளிகளால் உலகில் இன்பம்
தழைத்திடும் மேன்மை தன்னைத்
   தாரணிக் குணர்த்து தற்கும்
உழைப்பவர் தமக்கே இந்த
   உலகிடம் சொந்த மென்னும்
எழிற்கருத் துணர்த்து தற்கும்
   எழுந்ததோர் மேநாள் வாழ்க!

உழைப்பவர் மேன்மை இந்த
   உலகினில் ஓங்கு தற்கும்
உழைப்பவர் உரிமை காக்கும்
   உன்னத நோக்கத் தோடும்
விழைந்துயிர் நீத்த தியாக
   மேலவர் தமைநி னைந்து
தழைத்திடும் அன்பால் நன்றி
   சாற்றிடும் மேநாள் வாழ்க!

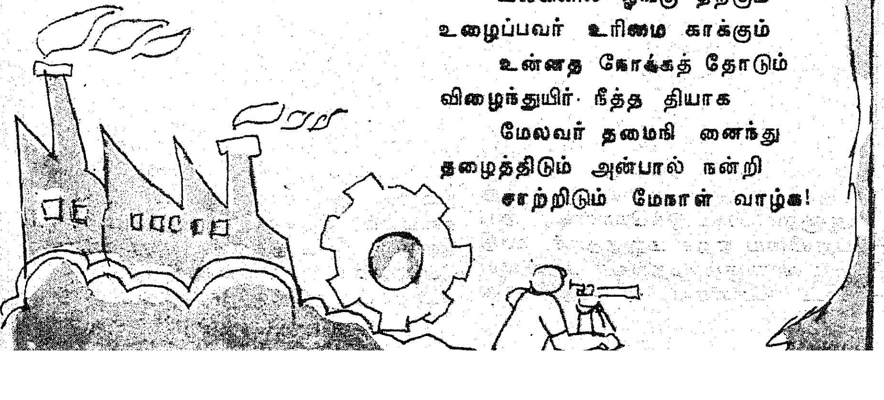

பார்த்தோம் படித்தோம்

வளரும் தமிழகம் வரிசையில் திருச்சியினைப் பற்றிய விவரங்களைப் படித்தறியும் வேளையில் நான் திருச்சியிலேயே வாழ்ந்தாலும், இன்னும் திருச்சி நகரைப் பற்றி அறியா விவரங்கள் உண்டென்பதைத் தங்களின் கட்டுரையின் மூலம் அறிய முடிகிறது.

—மதுரை. வீ.ஹரிகிருஷ்ணன்
திருச்சி-2.

எங்கள் என்.எஸ்.எஸ்.முகாம் பற்றி மாணவர் பக்கத்தில் வெளியிட்டதற்கு எங்கள் அனைவரின் உளங்கனிந்த நன்றி.

—சி.கே.ஹரிகிருஷ்ணன்,
பெரம்பூர்.

1.4.85 இதழில் ''இங்கே கொஞ்சம் ...பல்லைக் காட்டலாம்'' கட்டுரை அனைவருக்கும் பயனுடையதாக இருந்தது. 1985-86ஆம் ஆண்டு வரவு-செலவுத் திட்ட அறிக்கை மிகவும் சிறப்பாக அமைந்திருந்தது.

—அகூர்.ரெ.கமலக்கண்ணன்

16.3.85 தமிழரசு இதழில் வெளியான 'உயர் விளைச்சல் உழைப்பாளர்கள்' என்ற தலைப்பில் எழுதிய வேளாண்மைக் கருத்துக்கள் அருமை.

—மு.வேதபுரி,
கோட்டுப்பாக்கம்(வ.ஆ)

ப்ரீட்மென்னுக்கு அளித்த நன்றியறிவிப்புச் செய்தியையும், புகைப்படங்களையும் அருமையாகவும் அழகாகவும் வெளியிட்டதன் மூலம் எங்களோடு 'தமிழரசும்' நன்றிகளைத் தெரிவித்துவிட்டது.

—இரா.செல்வமணி,
பாப்பாக்குடி-627 602.

பல்கலையும் மிக்கதொரு பெட்டகமாம் 'தமிழரசில்' இல்லாததொன்றில்லை; எல்லாமே இதிலுண்டு! புதுப்பகுதி; 'அறிவியல் சாளரம்' பலே! — தொடரட்டும்!

கவிஞர் அ. சுப்பையன்,
செட்டிக்குறிச்சி.

தமிழக அரசின் சிறப்பான பணிகளையும், திட்டங்களையும் எடுத்தியம்பும் ஒரே பத்திரிகை, 'தமிழரசு' இதழ்தான். சிந்தை கவரும் கட்டுரைகள் அனைத்தும் சிறப்பானவை.

எஸ்.கே. விஜயகுமார்,
குழிவிளை.

புதுமைகள் செய்த புரட்சியாளர்

என். ஏ. கருணாகரன்

சர். பிட்டி. தியாகராயர் சென்னையில் பழைய வண்ணாரப் பேட்டையில் 1852 ஏப்ரல் 27 இல் பிறந்து, மாநிலக்கல்லூரியில் படித்து 1876 பி. ஏ. பட்டம் பெற்று 1882 இல் சென்னை நகராட்சி மன்ற உறுப்பினரானார்.

1887இல் முதல் முறையாக சென்னையில் நடந்த மூன்றாவது இந்திய தேசிய காங்கிரசிற்கு அவரது முழு ஒத்துழைப்புடன் 200 ரூபாய் நிதியும் வழங்கினார். 1914 வரை சென்னையில் நடந்த இந்திய தேசீய காங்கிரஸ் மாநாடுகளின் முழுப்பொறுப்பையும் ஏற்றார்.

1887 இல் பச்சையப்பன் அறக்கட்டளையின் (Charities) தரும கர்த்தாவாக (Trustee) நியமிக்கப்பட்டார். அன்று முதல் இறுதிக்காலம் வரையில் அதன் தர்ம கர்த்தாவாக விளங்கினார்.

1909இல் பச்சையப்பன் அறக்கட்டளையின் தலைவராக்கப் பட்டார். பச்சையப்பன் கல்லூரியில் அவரது 71வது ஆண்டில் அவரது பவளவிழாவை 23 ஏப்ரல் 1923இல் கொண்டாடினர். ஆளுநர் லார்டு வெலிங்டன் சர். பிட்டி தியாகராயரது திருஉருவப் படத்தைக் கல்லூரியின் கூடத்தில் திறந்து வைத்துச் சொற்பொழிவு ஆற்றினார்.

1909இல் சென்னையில் நடந்தேறிய அகில இந்திய கைத்தறிப் போட்டியில் சர். பிட்டி தியாகராயரது ஆலையில் தயாரிக்கப்பட்ட கைத்தறித் துணிகளே மிக நேர்த்தியானதும், மிகச் சிறந்ததும் ஆகும் எனத் தேர்ந்தெடுக்கப்பட்டுப் பரிசுகளைப் பெற்றன.

1909 ஆம் ஆண்டில் சர். பிட்டி தியாகராயர்க்கு ''ராவ்பகதூர்'' என்ற பட்டத்தை அரசு வழங்கியது. அதனை அடுத்து 1918இல் அவருக்கு திவான்பகதூர் என்ற பட்டத்தையும், 1921இல் சர் Knight Hood என்ற மிக உயர்ந்த பட்டத்தையும் அரசு வழங்கியது.

1909 இல் லார்டு ரிப்பன் பிரபு காலமானார். அவரது நினைவாக அன்னாருக்குச் சென்னையில் ஒரு சிலை அமைக்க வேண்டுமென்று திட்டமிட்டார். அவரது முயற்சியின் காரணமாக 1911 இல் மௌண்ட் ரோட்டில் ரிப்பன் பிரபுவுக்கு சிலை அமைக்கப்பட்டது. 1913இல் பூந்தமல்லி சாலையில் கட்டப்பட்ட மாநகராட்சிக் கட்டிடத்திற்கு ரிப்பன் மாளிகை எனப் பெயரிடப்பட்டதற்கும் சர். பிட்டி. தியாகராயரே காரணம்.

1919 இல் சென்னை மாநகராட்சியில் முதன் முதலில் கௌரவ அரசு சார்பற்ற தலைவரானார். 1923 வரை அப்பதவியை அவர் வகித்தார். 1920-1923 இல் நீதிக்கட்சி ஆட்சிக்கு வந்தபோது அவரை முதல்மந்திரி பதவி வகிக்க வேண்டும் என்று ஆளுநர் கேட்டுக்கொள்ள, அப்பதவியை ஏற்க மறுத்தார். ஊதியம் வாங்கும் முதல்வர் பதவியை விட கௌரவ பதவியான மாநகராட்சித் தலைவர் பதவியை வகிப்பதையே தான் விரும்புவதாகக் கூறினார்.

தியாகராயரும் மதிய உணவுத் திட்டமும்:

சென்னை மாநகராட்சியின் கல்விக் குழுவின் தலைவரான டி. வரதராஜுலு நாயுடுவும், சர். பிட்டி. தியாகராயரும் ஆயிரம் விளக்குப் பகுதியில் 1920ல் முதன் முதலாவதாக ஒரு மாநகராட்சிப் பள்ளியில் மதிய உணவுத் திட்டத்தைக் கொண்டுவந்து செயல்படுத்தினர். பின்னர் 1921இல் மேலும் நான்கு பள்ளியிலும் இத்திட்டத்தை விரிவுபடுத்தினர். ஆதிதிராவிட மகாஜனசபையின் அலுவலகம் ஆயிரம் விளக்குப் பகுதியில் இருந்தபடியால் ஆதிதிராவிடருடைய பிள்ளைகளின் நலனைக் கருதியே இத்திட்டம் கொண்டுவரப்பட்டது.

தியாகராயரும்-குடிசை மாற்றுத் திட்டமும் :

1921 சென்னையில் திரு. வி. கல்யாணசுந்தர முதலியார், சர்க்கரை செட்டியார், செல்வபதி செட்டியார், ராமானுஜுலு நாயுடு போன்ற பெருமக்கள் தொழிலாளிகளை வேலை நிறுத்தப் போராட்டத்தில் ஈடுபடுத்தினர். ஆதிதிராவிட மகாஜன சபையும், நீதிக்கட்சியும் அவர்களது செயலுக்குத் துணை போகவில்லை. வேலை நிறுத்தப் போராட்டத்திற்கு எதிராக ஆதி

திராவிட மக்கள் பணிக்குச் சென்றார்கள் என்ற காரணத்தினால் சென்னை மாநகரில் சேரிகள் தாக்கப்பட்டன. புளியந்தோப்பு என்ற சேரி அடியோடு எரிந்து சாம்பலாக்கப்பட்டது. 1922 ஜனவரியில் இளவரசர் ஏழாம் எட்வர்ட் சென்னைக்கு வந்தபோது இதுபோன்ற தாக்குதல் நடந்தது. கலவரங்களை ஒடுக்க சர். பிட்டி தியாகராயர் ஒரு படையைத் தோற்றுவித்து டி. சுந்தர்ராவ் நாயுடு அவர்களை அதன் கேப்டனாக நியமித்து, கலகக்காரர்களை அடக்கி ஒடுக்கினார். சேரிப் பகுதிகள் எரிக்கப்படுவதைத் தடுத்து நிறுத்த ''மாடல் லைன்ஸ்'' என்ற திட்டத்தைக் கொண்டு வந்து சென்னை மாநகராட்சித் திட்டத்தில் ஒன்றாக்கினார். ஆசீர்வாதபுரம், சிமெண்ட் ரோடு போன்ற பகுதிகளில் வரிசை வரிசையாகக் கல் இல்லங்களை இத்திட்டத்தின்படி கட்டிக் கொடுத்தார். அவர் காலத்திற்குப் பிறகும் டி. சுந்தர்ராவ் நாயுடு அவர்கள் இத்திட்டத்தின்படி எழும்பூரில் இவ்வில்லங்களைக் கட்டிக் கொடுத்தார்.

மேலும் ஏழை எளிய சேரி வாழ் மக்கள், இல்லங்கள் கட்டிக் கொள்வதற்கும் வண்டி, மாடுகள் வாங்கவும் ஆங்காங்கே கூட்டுறவு நாணயச் சங்கங்களும் அமைக்கப்பட்டன.

தியாகராயரும் செய்தித்தாள்களும்

சர் பிட்டி தியாகராயர் ஆங்கிலம், தமிழ், தெலுங்கு ஆகிய மூன்று மொழிகளிலும் தினச் செய்தித்தாள்களை அச்சிட்டு வெளியிட்டார்.

ஜஸ்டிஸ் என்ற பெயரில் ஆங்கில செய்தித்தாளை 26 பிப்ரவரி 1917 செவ்வாய்க்கிழமை சர். பிட்டி. தியாகராயர் அச்சிட்டு வெளியிட்டார். அதன் பதிவு எண். எம். 1263. 'ஜஸ்டிஸ்' என்ற ஆங்கில இதழின் பெயரின் காரணமாக சௌத் இந்தியன் லிபரெல் பெடரேஷனானது ஆங்கிலத்தில் "ஜஸ்டிஸ் பார்ட்டி" என்றும் தமிழில் அது "நீதிக்கட்சி" என்றும் அழைக்கப்படலாயிற்று.

1885இல் ரெவரண்ட் ஜான் ரத்தினம் அவர்கள் தாழ்த்தப்பட்ட, பிற்பட்ட மக்களின் நலன் கருதி "திராவிட பாண்டியன்'' என்ற ஒரு தமிழ் செய்தித்தாளை வெளியிட்டார். அதே நோக்கில்தான் சர். பிட்டி. தியாகராயரும் தாழ்த்தப்பட்ட, பிற்பட்ட மக்களின் நலன் கருதி 1, ஜூன் 1917 சனிக்கிழமை "திராவிடன்'' என்ற பெயரில் தமிழ் தினச் செய்தித்தாளை அச்சிட்டு வெளியிட்டார். அதன் பதிவு எண். எம். 1279.

1885இல் தெலுங்கு மொழியில் 'ஆந்திர பிரகாசிகா' என்ற செய்தித்தாள் வெளிவந்தது. சர். பிட்டி. தியாகராயர் அதே தெலுங்கு செய்தித்தாளை 10 ஜூன் 1917 திங்கட்கிழமையிலிருந்து அச்சிட்டு தினச் செய்தித்தாளாக வெளியிட்டார். அதன் பதிவு எண். எம். 1280.

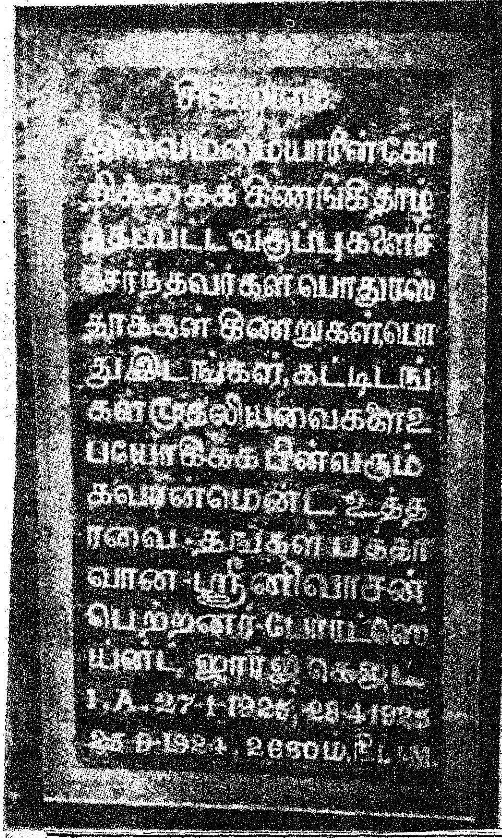

கல்வி அறிவைப் பெற்றுவிட்டால் மட்டும் போதாது. ஒவ்வொருவரும்ஏதாவது தொழிலை இளம் வயதிலிருந்தே கல்வியுடன் கற்க வேண்டுமென்று சட்டப்பேரவையில் பேசியுள்ளார். அதன்படி பள்ளி மாணவர்களுக்கு ஒருவேளை படிப்பும் மறுவேளை தொழிலும் ஒரு சில பள்ளிகளில் கற்பிக்கப்பட்டன.

இவர் காலத்தில் தான் மக்களின் வாக்கெடுப்பில் தாழ்த்தப்பட்ட மக்கள் பல இழிவான சொற்களால் அழைக்கப்படுவதைத் தவிர்த்து, மக்கள் கணக்கெடுப்பில் ஆதிதிராவிடர்கள் என்று குறிக்கப்பட்டனர்.

ஆதிதிராவிடர்களுக்கு மற்றவர்களைப் போலவே சம உரிமைகள் வழங்கப்பட வேண்டும் என்ற பேரவா கொண்டு இருந்தார். அவரது விருப்பத்திற்கேற்ப 'தாழ்த்தப்பட்ட வகுப்புக்களைச் சேர்ந்தவர்கள் பொது ரஸ்தாக்கள், கிணறுகள், பொது இடங்கள், கட்டடங்கள் முதலியவைகளை உபயோகிக்கலாம் என்ற அரசு உத்தரவு, போர்ட் செயிண்ட் ஜார்ஜ் கெஜட் 1 ஏ 25-9-1924, 27-1-1925, 28-4-1925, 2660 எல் & எம் போடப்பட்டது. இவ்வாணையைப் பிறப்பித்ததும் முதல் மந்திரி பனகல் அரசர் சர் பிட்டி தியாகராயர் இல்லத்திற்குச் சென்று அறிவித்தார். அதே நாளில் 28 ஏப்ரல் 1925 செவ்வாய்க்கிழமை இரவு9.45மணிக்கு அந்த இனிய செய்தியைக்கேட்டு இன்புற்ற வண்ணம் தன் இன்னுயிரை நீத்தார்.

செய்ந்நன்றிமறவாத சென்னை வாழ் மக்கள் தியாகராயரின் ஈடில்லாச் சேவையை எண்ணி தியாகராயருக்கு சென்னை மாநகராட்சிக் கட்டடத்தின் முகப்பிலே 1931 அக்டோபர் 31 அன்று ஆளுநர் பெரடரிக் ஸ்டேலினைக் கொண்டு தியாகராயரது முழுஉருவச் சிலையை அமைத்தனர் என்பது எண்ணி எண்ணி இறும்பூது எய்தவேண்டிய செய்தியாகும்.

ஆசிரியரும் வெளியிடுபவரும் : தமிழ்நாடு அரசு செய்தி மக்கள் தொடர்பு இயக்குநர், சென்னை.
அரசினர் தோட்டம் தமிழரசு அச்சகத்தில் அச்சிடப்பட்டது.
முகவரி : தமிழரசு அலுவலகம், அரசினர் தோட்டம், சென்னை [illegible]

“கோ-ஆப்டெக்ஸ் ஆடைகள்” என
பார்த்தாலே தெரிகிறது
கோ-ஆப்டெக்ஸ்
கைத்தறி

பாவேந்தர் பாரதிதாசன் அவர்களது பிறந்த நாளை முன்னிட்டு, சென்னை காமராஜர் சாலையில் உள்ள பாவேந்தர் சிலைக்கு 29-4-85 அன்று மாண்புமிகு சட்டமன்ற மேலவைத் தலைவர், மாண்புமிகு அமைச்சர் பெருமக்கள் மாலை அணிவித்து மரியாதை செலுத்தினர்.

சர். பிட்டி, தியாகராயரின் 134வது. பிறந்தநாள் விழாவை யொட்டி, சென்னை மாநகராட்சி அலுவலகத்திலுள்ள அன்னாரது திருவுருவச் சிலைக்கு 27.4.85 அன்று மாண்புமிகு அமைச்சர் பெருமக்கள் மாலை அணிவித்து மரியாதை செலுத்தினர்.

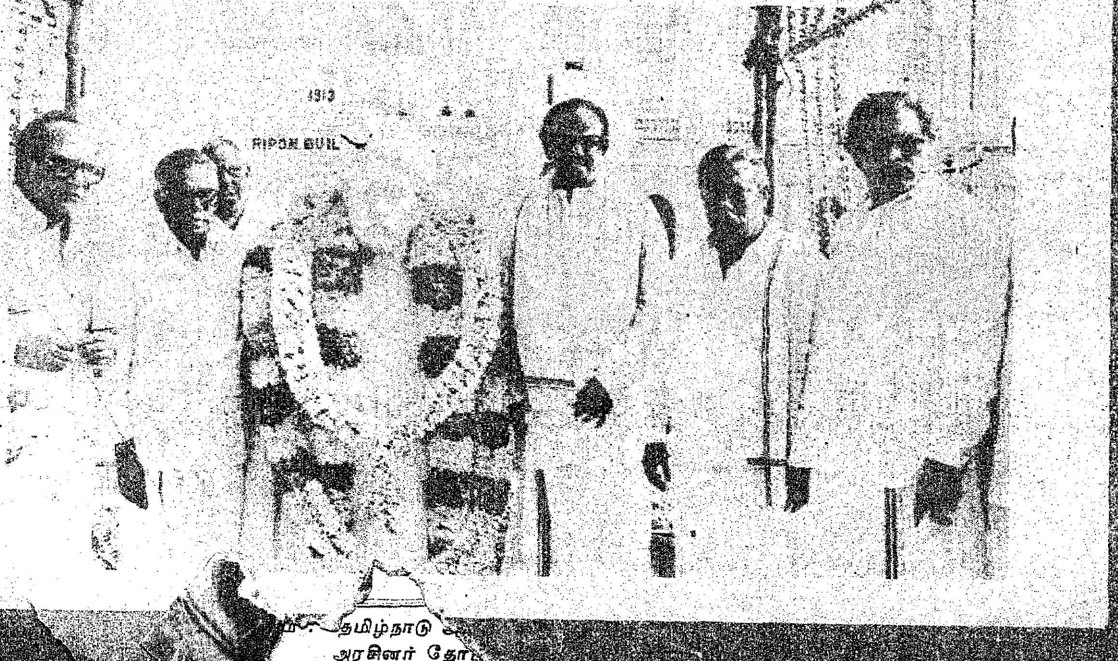

தமிழ்நாடு
அரசினர் தோ